

# **Copernicus Yachts Group S.A.**

**(zmiana nazwy na Arrinera S.A. została uchwalona przez  
NWZ w dniu 30.12.2014r. i zgłoszona do KRS)**

## **JEDNOSTKOWY RAPORT KWARTALNY SKONSOLIDOWANY RAPORT KWARTALNY IV KWARTAŁ 2014r.**

**(dane za okres 1-10-2014r. do 31-12-2014r.)**

Raport sporządzony zgodnie z wymogami określonymi w załączniku nr 3 do Regulaminu Alternatywnego Systemu Obrotu „Informacje bieżące i okresowe przekazywane w alternatywnym systemie obrotu na rynku NewConnect”.

Warszawa, dnia 13.02.2015 r.

## **RAPORT KWARTALNY ZAWIERA:**

1. Podsumowanie IV kwartału .....
2. Podstawowe informacje o Emitencie .....
3. Struktura akcjonariatu .....
4. Wskazanie jednostek wchodzących w skład grupy kapitałowej Emitenta na ostatni dzień okresu objętego raportem kwartalnym .....
5. Oświadczenie Zarządu Emitenta .....
6. Informacje o zasadach przyjętych przy sporządzaniu raportu, w tym informacje o stosowanych zasadach (polityki) rachunkowości .....
7. Jednostkowe i skonsolidowane dane finansowe – skrócone sprawozdanie finansowe zawierające BILANS, RACHUNEK ZYSKÓW i STRAT, ZESTAWIENIE ZMIAN w KAPITALE WŁASNYM oraz RACHUNEK PRZEPŁYWÓW PIENIĘŻNYCH .....
8. Zwięzła charakterystyka istotnych dokonań lub niepowodzeń emitenta, wraz z opisem najważniejszych czynników i zdarzeń, w szczególności o nietypowym charakterze, mających wpływ na osiągnięte wyniki. ....
9. Informacje na temat realizacji celów emisyjnych i komentarz Emitenta odnośnie stopnia realizacji planowanych działań i inwestycji oraz ich harmonogram .....
10. Prognozy finansowe. ....
11. Informacje na temat aktywności w obszarze rozwiązań innowacyjnych wprowadzonych w przedsiębiorstwie .....
12. Informacje dotyczące liczby osób zatrudnionych przez emitenta w przeliczeniu na pełne etaty .....

## 1. PODSUMOWANIE IV KWARTAŁU 2014 R.

Zarząd Emitenta informuje o zmianie głównego profilu spółki, dokonanej w czwartym kwartale 2014 roku. Do tej pory wiodącą działalnością było tworzenie Grupy Kapitałowej związanej z sektorem jachtowym, która angażowała się w produkcję jachtów marki Copernicus Yachts.

W dniu 30 grudnia 2014 struktura Spółki uległa zmianie o czym Emitent informował w raporcie bieżącym ESPI nr 31/2014 z dnia 30 grudnia 2014 r. W dniu 29 grudnia 2014 roku Emitent :

- zbył akcje Copernicus Yachts S.A., reprezentujące 100 proc. (sto procent) kapitału zakładowego i 100 proc. (sto procent) głosów na walnym zgromadzeniu Copernicus Yachts S.A.
- nabył akcje FUND1 VENO S.A. S.K.A. reprezentujące 100 proc. (sto procent) kapitału zakładowego i 100 proc. (sto procent) głosów na walnym zgromadzeniu FUND1 VENO S.A. S.K.A., który posiada akcje Arrinera Automotive Holding PLC, natomiast Arrinera Automotive Holding PLC posiada akcje Arrinera Automotive S.A.

Obecnie Zarząd spółki podjął działania mające na celu stworzenia Grupy Kapitałowej związanej z sektorem motoryzacyjnym. Głównym celem nowego Zarządu oprócz nadzoru nad poszczególnymi procesami w spółkach podległych będzie dalsza budowa silnej i globalnej marki Arrinera na rynku motoryzacyjnym w segmencie super samochodów. Zarząd planuje realizację tego kierunku wraz ze spółkami zależnymi :

- Arrinera Automotive Holding PLC - jest odpowiedzialna za sprzedaż super samochodów marki Arrinera na rynkach Światowych.
- Arrinera Automotive S.A. - jest odpowiedzialna za prace badawczo-rozwojowe oraz za produkcję.

Zarząd rozważa także prowadzenie działalności poprzez akwizycje firm zajmujących się działalnością związaną z motoryzacją, które to firmy przyczynią się do dalszej rozbudowy marki Arrinera.

Zarząd Spółki ma nadzieję, że podjęte działania będą mieć pozytywny wpływ na przyszłą sytuację ekonomiczną Emitenta.

**Członek Zarządu**  
**Piotr Gniadek**

**Prezes Zarządu**  
**Łukasz Tomkiewicz**

## 2. PODSTAWOWE INFORMACJE O EMITENCIE

### Dane Spółki

Firma: Copernicus Yachts Group  
Forma prawna: Spółka Akcyjna  
Kraj siedziby: Polska  
Siedziba: Warszawa 03-735  
Adres: Ul. Żąbkowska 22/24/26 lok 36  
Tel. +48 22 219 9388  
fax: +48 22 203 5393  
Internet: [www.copernicusyachts.eu](http://www.copernicusyachts.eu)  
E-mail: [biuro@copernicusyachts.eu](mailto:biuro@copernicusyachts.eu)  
KRS: 0000378711  
REGON: 142755369  
NIP: 5222971669

### 1.2. Zarząd na dzień 31.12.2014 r

Eryk Nyckowski - Prezes Zarządu

W okresie sprawozdawczym skład Zarządu nie uległ zmianie. W dniu 23.01.2015 złożył rezygnację Pan Eryk Nyckowski, o czym Emitent informował raportem bieżącym EBI nr 4/2015 z 23.01.2015 r. po rezygnacji z funkcji Prezesa Zarządu Pana Eryka Nyckowskiego Rada Nadzorcza Spółki na posiedzeniu w dniu 21 stycznia 2015 roku powołała z dniem 1 lutego 2015 roku:

- Pana Łukasza Tomkiewicza na stanowisko Prezesa Zarządu,
- Pana Piotra Gniadka na stanowisko Członka Zarządu.

Emitent informował o powołaniu Członków Zarządu raportem bieżącym EBI nr 6/2015 z dnia 23.01.2015.

### **Skład osobowy Zarządu na dzień publikacji raportu za IV kwartał 2014**

Łukasz Tomkiewicz - Prezes Zarządu (raport bieżący EBI nr 6/2015 z dnia 23.01.2015)

Piotr Gniadek - Członek Zarządu (raport bieżący EBI nr 6/2015 z dnia 23.01.2015)

### 1.3. Rada Nadzorcza

Na dzień 31.12.2014 r. Rada Nadzorcza działała w składzie:

1. Andrzej Wojno - Przewodniczący Rady Nadzorczej
2. Mariusz Matusiak - Członek Rady Nadzorczej
3. Arkadiusz Kuich – Członek Rady Nadzorczej

W okresie sprawozdawczym miały miejsce zmiany osobowe w składzie Rady Nadzorczej.

Do dnia 30 grudnia 2014 r. Rada Nadzorcza działała w 5 osobowym następującym składzie:

1. Andrzej Wojno - Przewodniczący Rady Nadzorczej,
2. Mariusz Matusiak - Członek Rady Nadzorczej,
3. Arkadiusz Kuich – Członek Rady Nadzorczej,
4. Magdalena Katarzyna Pawluk - Członek Rady Nadzorczej
5. Michał Łukasz Ławski - Członek Rady Nadzorczej.

W dniu 30 grudnia 2014 r. Walne Zgromadzenie Emitenta odwołało Panią Magdalenę Pawluk oraz Pana Michała Łukasza Ławskiego z funkcji Członka Rady Nadzorczej.

W dniu 22 stycznia 2015 roku powziął informację iż w trybie kooperacji, przewidzianym w § 19 pkt 9 statutu, Rada Nadzorcza uzupełniła skład Rady Nadzorczej poprzez powołanie nowych dwóch członków w osobach Wojciecha Tomikowskiego oraz Dariusza Burciu.

Obecny skład Rady Nadzorczej:

1. Andrzej Wojno - Przewodniczący Rady Nadzorczej,
2. Mariusz Matusiak - Członek Rady Nadzorczej,
3. Arkadiusz Kuich – Członek Rady Nadzorczej,
4. Dariusz Burciu - - Członek Rady Nadzorczej
5. Wojciech Tomikowski - Członek Rady Nadzorczej

### 3. STRUKTURA AKCJONARIATU

Struktura akcjonariatu Emitenta na dzień sporządzenia raportu przedstawia się następująco:

Lp.	Imię i nazwisko akcjonariusza	Liczba akcji (w szt.)	Udział w kapitale zakładowym (w proc.)	Udział w głosach (w proc.)
1	Veno Spółka Akcyjna *	2 516 377	78,64	78,64
2	Tomasz Swadkowski	400 000	12,5	12,5
3	Pozostali	-	8,86	8,86
	<b>RAZEM</b>		<b>100</b>	<b>100</b>

\* z podmiotami zależnymi

### 4. WSKAZANIE JEDNOSTEK WCHODZĄCYCH W SKŁAD GRUPY KAPITAŁOWEJ EMITENTA

#### NOWA STRUKTURA EMITENTA

Na dzień sporządzenia niniejszego raportu kwartalnego Emitent tworzy następującą grupę kapitałową.

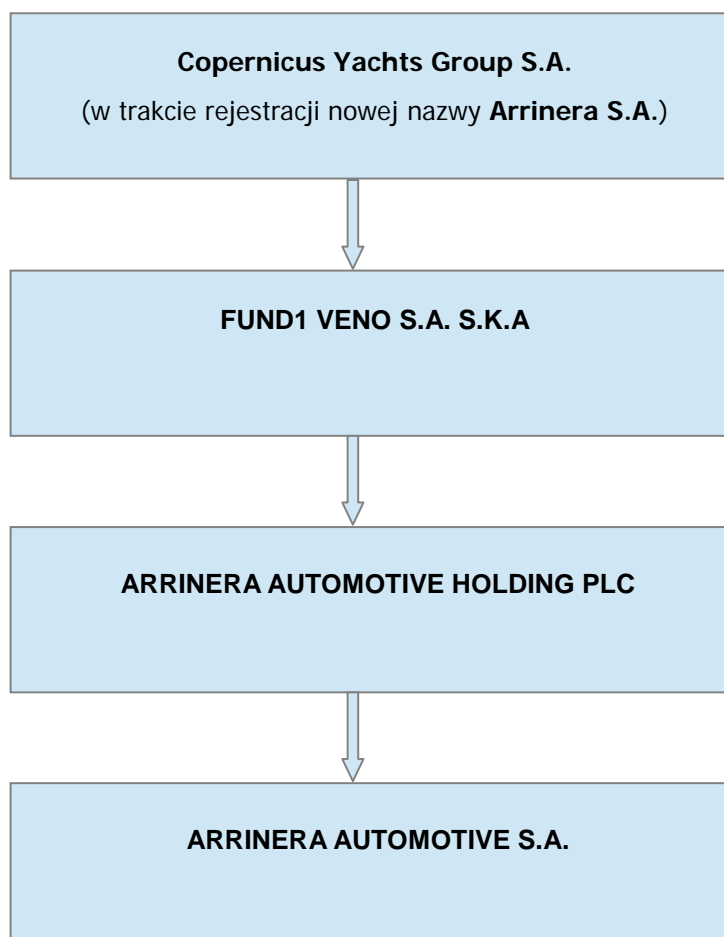

### I. FUND1 VENO S.A. S.K.A.

Forma prawna: spółka komandytowa - akcyjna

Siedziba: ul. Kielecka 41A, lok. 2, 02-530 Warszawa KRS: 0000477736

Struktura akcjonariatu FUND1 VENO S.A. S.K.A. na dzień 13.02.2015 r. przedstawia się następująco:

Lp.	Imię i nazwisko akcjonariusza	Udział w kapitale zakładowym (w proc.)	Udział w głosach (w proc.)
1	Copernicus Yachts Group S.A	100	100
	<b>RAZEM</b>	<b>100</b>	<b>100</b>

### II. Arrinera Automotive Holding PLC

Forma prawna: public limited company

Siedziba: Innovation Centre Silverstone Park Towcester NN12 8GX Northants United Kingdom  
Company Registration Number 08783213

Struktura akcjonariatu ARRINERA AUTOMOTIVE HOLDING PLC na dzień 13.02.2015 r. przedstawia się następująco:

Lp.	Imię i nazwisko akcjonariusza	Udział w kapitale zakładowym (w proc.)	Udział w głosach (w proc.)
1	FUND1 VENO S.A. S.K.A	69,81	69,81
2	Pozostali	30,19	30,19
	<b>RAZEM</b>	<b>100</b>	<b>100</b>

### III. Arrinera Automotive spółka akcyjna

Forma prawna: spółka akcyjna

Siedziba: ul. Bonifraterska 17, 00-203 Warszawa KRS: 0000302462

Struktura akcjonariatu ARRINERA AUTOMOTIVE S.A. na dzień 13.02.2015 r. przedstawia się następująco:

Lp.	Imię i nazwisko akcjonariusza	Udział w kapitale zakładowym (w proc.)	Udział w głosach (w proc.)
1	ARRINERA AUTOMOTIVE HOLDING PLC	95,15	95,15
2	Pozostali	4,85	4,85
	<b>RAZEM</b>	<b>100</b>	<b>100</b>

## STARA STRUKTURA EMITENTA

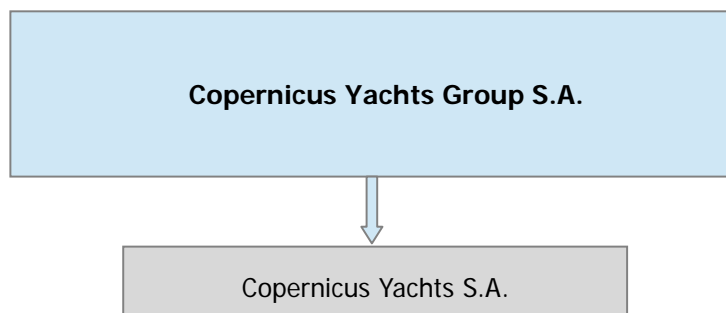

Do dnia 29 grudnia 2014 roku struktura akcjonariatu Copernicus Yachts S.A. przedstawiała się następująco:

Lp.	Imię i nazwisko akcjonariusza	Udział w kapitale zakładowym (w proc.)	Udział w głosach (w proc.)
1	Copernicus Yachts Group S.A.	100	100
	<b>RAZEM</b>	<b>100</b>	<b>100</b>



## 5. OŚWIADCZENIE ZARZĄDU EMITENTA

### OŚWIADCZENIE ZARZĄDU

#### Dotyczące informacji finansowych i danych za IV kwartał 2014 r.

Zarząd Copernicus Yachts Group Spółka Akcyjna z siedzibą w Warszawie („Emitent”) przedstawia raport za okres od 1 października 2014 r. do 31 grudnia 2014 r., na który składają się:

- Jednostkowe dane finansowe Emitenta zamykające się zyskiem netto w IV kwartale 2014 r. w wysokości 243 060,77 zł,
- Skonsolidowane dane finansowe Emitenta zamykające się zyskiem netto w I kwartale 2014 r. w wysokości 579 007,07 zł
- Komentarz Zarządu Emitenta na temat czynników i zdarzeń, które miały wpływ na osiągnięte wyniki finansowe,
- Informacja Zarządu Emitenta na temat aktywności, jaką w okresie objętym raportem Emitent podejmował w obszarze rozwoju prowadzonej działalności, w szczególności poprzez działania nastawione na wprowadzenie rozwiązań innowacyjnych w przedsiębiorstwie.

Zarząd Copernicus Yachts Group Spółka Akcyjna z siedzibą w Warszawie oświadcza, iż wedle jego najlepszej wiedzy, wybrane informacje finansowe i dane porównywalne, sporządzone zostały zgodnie z obowiązującymi zasadami rachunkowości, oraz że odzwierciedlają one w sposób prawdziwy, rzetelny i jasny sytuację majątkową Emitenta oraz wynik finansowy.

Członek Zarządu  
Piotr Gniadek

Prezes Zarządu  
Łukasz Tomkiewicz

## 6. INFORMACJE O ZASADACH PRZYJĘTYCH PRZY SPORZĄDZANIU RAPORTU, W TYM INFORMACJE O STOSOWANYCH ZASADACH POLITYKI RACHUNKOWOŚCI

Raport za IV kwartał 2014 roku nie podlegał badaniu, ani przeglądowi przez podmiot uprawniony do badania sprawozdań finansowych.

Skrócone sprawozdania finansowe obejmują okres od 1 października 2014 r. do 31 grudnia 2014 r. oraz dane porównawcze za okres od 1 października 2013 r. do 31 grudnia 2013 r.

Sprawozdanie zostało sporządzone na podstawie ksiąg rachunkowych prowadzonych zgodnie z ustawą o rachunkowości z dnia 29 września 1994 roku (tekst jednolity Dz. U. 2013 poz. 330). Poniżej przedstawiono zasady (politykę) rachunkowości, ustalenie wyniku finansowego oraz sposób sporządzenia sprawozdania finansowego, jaki przyjęty został przy sporządzaniu sprawozdania finansowego za IV kwartał 2014 r. Jednocześnie należy zaznaczyć, że Spółka nie zmieniała stosowanych zasad (polityki) rachunkowości w stosunku do zasad obowiązujących w Spółce w 2013 roku.

### **Przyjęte zasady rachunkowości:**

#### a) Wartości niematerialne i prawne oraz środki trwałe.

Wartości niematerialne i prawne oraz środki trwałe wyceniane są według cen nabycia lub kosztów wytworzenia pomniejszonych o umorzenie oraz odpisy z tytułu trwałej utraty wartości. Odpisy amortyzacyjne dokonywane są na podstawie rocznego planu amortyzacji. Składniki majątkowe, których wartość nie przekracza kwoty 3 500 zł objęte są ewidencją bilansową i umarzone są w 100% w momencie zakupu.

#### b) Zapasy

Zapasy są wykazywane w bilansie w wartości netto tj. pomniejszonej o odpisy aktualizujące. Zapasy wyceniane są według cen zakupu lub kosztu wytworzenia nie wyższych od cen sprzedaży netto. W przypadku, gdy zapasy utraciły swoje cechy użytkowe lub przydatność, podlegają wahaniom kursów giełdowych lub obniżce cen spowodowanej konkurencją a także gdy zalegają dłużej niż jeden rok na skutek braku zbytu to ceny nabycia, zakupu lub koszty wytworzenia podlegają odpisom aktualizacyjnym do wysokości możliwych do uzyskania cen sprzedaży netto.

c) Należności

Należności długoterminowe, należności krótkoterminowe i roszczenia wykazywane są w kwocie wymagającej zapłaty pomniejszonej o odpisy aktualizujące wartość należności.

d) Rezerwy i bierne rozliczenia międzyokresowe kosztów

Spółka tworzy rezerwy na pewne lub prawdopodobne straty oraz na jeszcze nie poniesione, lecz przypadające na rok obrotowy, (zgodnie z zasadą współmierności), koszty.

**7. DANE FINANSOWE JEDNOSTKOWE RACHUNEK ZYSKÓW I STRAT, BILANS, ZESTAWIENIE  
ZMIAN W KAPITALE, PRZEPŁYWY PIENIĘŻNE**

**RACHUNEK ZYSKÓW I STRAT JEDNOSTKOWY**

Copernicus Yachts Group S.A.

Rachunek zysków i strat		01.01.2014 - 31.12.2014	01.10.2014 - 31.12.2014	01.01.2013 - 31.12.2013	01.10.2013 - 31.12.2013
<b>A.</b>	<b>Przychody netto ze sprzedaży i zrównane z nimi</b>	<b>26 000,00</b>	<b>26 000,00</b>	<b>30 638,00</b>	<b>0,00</b>
	- w tym od jednostek powiązanych	0,00	0,00	0,00	0,00
I.	Przychody netto ze sprzedaży produktów	26 000,00	26 000,00	13 258,00	0,00
II.	Zmiana stanu produktów (zwiększenie - wartość dodatnia, zmniejszenie - wartość ujemna)	0,00	0,00	0,00	0,00
III.	Koszt wytworzenia produktów na własne potrzeby jednostki	0,00	0,00	0,00	0,00
IV.	Przychody netto ze sprzedaży towarów i materiałów	0,00	0,00	17 380,00	0,00
<b>B.</b>	<b>Koszty działalności operacyjnej</b>	<b>274 674,18</b>	<b>58 193,69</b>	<b>230 285,79</b>	<b>65 304,11</b>
I.	Amortyzacja	146 300,55	36 570,66	146 282,57	48 760,84
II.	Zużycie materiałów i energii	0,00	0,00	632,67	0,00
III.	Usługi obce	122 024,24	16 350,04	64 786,15	15 012,08
IV.	Podatki i opłaty,	6 349,39	5 272,99	600,87	-104,44
	- w tym podatek akcyzowy	0,00	0,00	0,00	0,00
V.	Wynagrodzenia	0,00	0,00	2 804,00	0,00
VI.	Ubezpieczenia społeczne i inne świadczenia	0,00	0,00	0,00	0,00
VII.	Pozostałe koszty rodzajowe	0,00	0,00	3 644,43	1 635,63
VIII.	Wartość sprzedanych towarów i materiałów	0,00	0,00	11 535,10	0,00
<b>C.</b>	<b>Zysk (strata) ze sprzedaży (A-B)</b>	<b>-248 674,18</b>	<b>-32 193,69</b>	<b>-199 647,79</b>	<b>-65 304,11</b>
<b>D.</b>	<b>Pozostałe przychody operacyjne</b>	<b>561,45</b>	<b>0,00</b>	<b>14 967,13</b>	<b>0,00</b>
I.	Zysk ze zbycia niefinansowych aktywów trwałych	0,00	0,00	0,00	0,00
II.	Dotacje	0,00	0,00	0,00	0,00
III.	Inne przychody operacyjne	561,45	0,00	14 967,13	0,00
<b>E.</b>	<b>Pozostałe koszty operacyjne</b>	<b>0,00</b>	<b>0,00</b>	<b>128 175,57</b>	<b>128 175,57</b>
I.	Strata ze zbycia niefinansowych aktywów trwałych	0,00	0,00	0,00	0,00
II.	Aktualizacja wartości aktywów niefinansowych	0,00	0,00	0,00	0,00
III.	Inne koszty operacyjne	0,00	0,00	128 175,57	128 175,57
<b>F.</b>	<b>Zysk (strata) z działalności operacyjnej (C+D-E)</b>	<b>-248 112,73</b>	<b>-32 193,69</b>	<b>-312 856,23</b>	<b>-193 479,68</b>
<b>G.</b>	<b>Przychody finansowe</b>	<b>300 000,00</b>	<b>300 000,00</b>	<b>0,00</b>	<b>0,00</b>
I.	Dywidendy i udziały w zyskach	0,00	0,00	0,00	0,00
	- w tym od jednostek powiązanych	0,00	0,00	0,00	0,00
II.	Odsetki	0,00	0,00	0,00	0,00
	- w tym od jednostek powiązanych	0,00	0,00	0,00	0,00
III.	Zysk ze zbycia inwestycji	300 000,00	300 000,00	0,00	0,00
IV.	Aktualizacja wartości inwestycji	0,00	0,00	0,00	0,00
V.	Inne	0,00	0,00	0,00	0,00
<b>H.</b>	<b>Koszty finansowe</b>	<b>42 150,53</b>	<b>24 745,54</b>	<b>5 254,88</b>	<b>0,00</b>
I.	Odsetki, w tym:	42 150,53	24 745,54	1 483,39	0,00
	- w tym od jednostek powiązanych	0,00	0,00	0,00	0,00
II.	Strata ze zbycia inwestycji	0,00	0,00	0,00	0,00
III.	Aktualizacja wartości inwestycji	0,00	0,00	0,00	0,00
IV.	Inne	0,00	0,00	3 771,49	0,00
<b>I.</b>	<b>Zysk (strata) z działalności gospodarczej (F+G-H)</b>	<b>9 736,74</b>	<b>243 060,77</b>	<b>-318 111,11</b>	<b>-193 479,68</b>
<b>J.</b>	<b>Wynik zdarzeń nadzwyczajnych (J.I.-J.II.)</b>	<b>0,00</b>	<b>0,00</b>	<b>0,00</b>	<b>0,00</b>
I.	Zyski nadzwyczajne	0,00	0,00	0,00	0,00
II.	Straty nadzwyczajne	0,00	0,00	0,00	0,00
<b>K.</b>	<b>Zysk (strata) brutto (I+/-J)</b>	<b>9 736,74</b>	<b>243 060,77</b>	<b>-318 111,11</b>	<b>-193 479,68</b>
<b>L.</b>	<b>Podatek dochodowy w tym:</b>	<b>0,00</b>	<b>0,00</b>	<b>882,00</b>	<b>882,00</b>
	- w tym część odroczone (dodatnia lub ujemna)	0,00	0,00	882,00	882,00
<b>M.</b>	<b>Pozostałe obowiązkowe zmniejszenie zysku (zwiększenie straty)</b>	<b>0,00</b>	<b>0,00</b>	<b>0,00</b>	<b>0,00</b>
	<b>ZYSK (+) / STRATA (-) NETTO</b>	<b>9 736,74</b>	<b>243 060,77</b>	<b>-318 993,11</b>	<b>-194 361,68</b>

## BILANS /JEDNOSTKOWY/

Copernicus Yachts Group S.A.

AKTYWA		31.12.2014	31.12.2013
<b>A.</b>	<b>AKTYWA TRWAŁE</b>	<b>766 205,81</b>	<b>1 412 506,36</b>
<b>I.</b>	<b>Wartości niematerialne i prawne</b>	<b>265 112,83</b>	<b>410 654,83</b>
1.	Koszty zakończonych prac rozwojowych	0,00	0,00
2.	Wartość firmy	0,00	0,00
3.	Inne wartości niematerialne i prawne	265 112,83	410 654,83
4.	Zaliczki na wartości niematerialne i prawne	0,00	0,00
<b>II.</b>	<b>Rzeczowy majątek trwały</b>	<b>1 092,98</b>	<b>1 851,53</b>
1.	<i>Środki trwałe</i>	<i>1 092,98</i>	<i>1 851,53</i>
a)	grunty (w tym prawo użytkowania wieczystego gruntu)	0,00	0,00
b)	budynki, lokale i obiekty inżynierii lądowej i wodnej	0,00	0,00
c)	urządzenia techniczne i maszyny	0,00	0,00
d)	środki transportu	0,00	0,00
e)	inne środki trwałe	1 092,98	1 851,53
2.	<i>Środki trwałe w budowie</i>	<i>0,00</i>	<i>0,00</i>
3.	<i>Zaliczki na środki trwałe w budowie</i>	<i>0,00</i>	<i>0,00</i>
<b>III.</b>	<b>Należności długoterminowe</b>	<b>0,00</b>	<b>0,00</b>
1.	Od jednostek powiązanych	0,00	0,00
2.	Od pozostałych jednostek	0,00	0,00
<b>IV.</b>	<b>Inwestycje długoterminowe</b>	<b>500 000,00</b>	<b>1 000 000,00</b>
1.	<i>Nieruchomości</i>	<i>0,00</i>	<i>0,00</i>
2.	<i>Wartości niematerialne i prawne</i>	<i>0,00</i>	<i>0,00</i>
3.	<i>Długoterminowe aktywa finansowe</i>	<i>500 000,00</i>	<i>1 000 000,00</i>
a)	<i>w jednostkach powiązanych</i>	<i>500 000,00</i>	<i>1 000 000,00</i>
	udziały lub akcje	500 000,00	1 000 000,00
	inne papiery wartościowe	0,00	0,00
	udzielone pożyczki	0,00	0,00
	inne długoterminowe aktywa finansowe	0,00	0,00
b)	<i>w pozostałych jednostkach</i>	<i>0,00</i>	<i>0,00</i>
4.	<i>Inne inwestycje długoterminowe</i>	<i>0,00</i>	<i>0,00</i>
<b>V.</b>	<b>Długoterminowe rozliczenia międzyokresowe</b>	<b>0,00</b>	<b>0,00</b>
1.	Aktywa z tytułu odroczonego podatku dochodowego	0,00	0,00
2.	Inne rozliczenia międzyokresowe	0,00	0,00
<b>B.</b>	<b>AKTYWA OBROTOWE</b>	<b>2 206 077,74</b>	<b>21 997,00</b>
<b>I.</b>	<b>Zapasy</b>	<b>0,00</b>	<b>0,00</b>
1.	Materiały	0,00	0,00
2.	Półprodukty i produkty w toku	0,00	0,00
3.	Produkty gotowe	0,00	0,00
4.	Towary	0,00	0,00
5.	Zaliczki na dostawy	0,00	0,00
<b>II.</b>	<b>Należności krótkoterminowe</b>	<b>404 236,99</b>	<b>21 997,00</b>
1.	<i>Należności od jednostek powiązanych</i>	<i>265 000,00</i>	<i>0,00</i>
a)	z tytułu dostaw i usług, o okresie spłaty:	0,00	0,00
	do 12 miesięcy	0,00	0,00
	powyżej 12 miesięcy	0,00	0,00
b)	inne	265 000,00	0,00
2.	<i>Należności od pozostałych jednostek</i>	<i>139 236,99</i>	<i>21 997,00</i>
a)	z tytułu dostaw i usług, o okresie spłaty:	1 230,00	0,00
	do 12 miesięcy	1 230,00	0,00
	powyżej 12 miesięcy	0,00	0,00
b)	z tytułu podatków, dotacji, ceł, ubezpieczeń społecznych i zdrowotnych oraz innych świadczeń	16 053,00	21 997,00
c)	inne	121 953,99	0,00
d)	dochodzone na drodze sądowej	0,00	0,00
<b>III.</b>	<b>Inwestycje krótkoterminowe</b>	<b>1 800 590,75</b>	<b>0,00</b>
1.	<i>Krótkoterminowe aktywa finansowe</i>	<i>1 800 590,75</i>	<i>0,00</i>
a)	<i>w jednostkach powiązanych</i>	<i>1 319 810,00</i>	<i>0,00</i>
	udziały lub akcje	0,00	0,00
	inne papiery wartościowe	1 319 810,00	0,00
	udzielone pożyczki	0,00	0,00
	inne krótkoterminowe aktywa finansowe	0,00	0,00
b)	<i>w pozostałych jednostkach</i>	<i>0,00</i>	<i>0,00</i>
	udziały lub akcje	0,00	0,00
	inne papiery wartościowe	0,00	0,00
	udzielone pożyczki	0,00	0,00
	inne krótkoterminowe aktywa finansowe	0,00	0,00
c)	<i>środki pieniężne i inne aktywa pieniężne</i>	<i>480 780,75</i>	<i>0,00</i>
	środki pieniężne w kasie i na rachunkach	480 780,75	0,00
	inne aktywa pieniężne	0,00	0,00
2.	<i>Inne inwestycje krótkoterminowe</i>	<i>0,00</i>	<i>0,00</i>
<b>IV.</b>	<b>Krótkoterminowe rozliczenia międzyokresowe</b>	<b>1 250,00</b>	<b>0,00</b>
	<b>AKTYWA RAZEM</b>	<b>2 972 283,55</b>	<b>1 434 503,36</b>

## Copernicus Yachts Group S.A.

	PASYWA	31.12.2014	31.12.2013
<b>A.</b>	<b>KAPITAŁ (FUNDUSZ) WŁASNY</b>	<b>1 125 213,07</b>	<b>1 115 476,33</b>
I.	Kapitał (fundusz) podstawowy	1 600 000,00	600 000,00
II.	Należne wpłaty na kapitał podstawowy (-)	0,00	0,00
III.	Udziały (akcje) własne (-)	0,00	0,00
IV.	Kapitał (fundusz) zapasowy	150 483,87	150 483,87
V.	Kapitał (fundusz) z aktualizacji wyceny	0,00	0,00
VI.	Pozostałe kapitały - w trakcie rejestracji	0,00	1 000 000,00
VII.	Zysk (strata) z lat ubiegłych	-635 007,54	-316 014,43
VIII.	Zysk (strata) netto	9 736,74	-318 993,11
IX.	Odpisy z zysku netto w ciągu roku obrotowego(-)	0,00	0,00
<b>B.</b>	<b>ZOBOWIĄZANIA I REZERWY NA ZOBOWIĄZANIA</b>	<b>1 847 070,48</b>	<b>319 027,03</b>
I.	Rezerwy na zobowiązania	0,00	0,00
1.	<i>Rezerwa z tytułu odroczonego podatku dochodowego</i>	<i>0,00</i>	<i>0,00</i>
2.	<i>Rezerwa na świadczenia emerytalne i podobne</i>	<i>0,00</i>	<i>0,00</i>
	długoterminowa	0,00	0,00
	krótkoterminowa	0,00	0,00
3.	<i>Pozostałe rezerwy</i>	<i>0,00</i>	<i>0,00</i>
	długoterminowe	0,00	0,00
	krótkoterminowe	0,00	0,00
II.	Zobowiązania długoterminowe	0,00	0,00
1.	<i>Wobec jednostek powiązanych</i>	<i>0,00</i>	<i>0,00</i>
2.	<i>Wobec pozostałych jednostek</i>	<i>0,00</i>	<i>0,00</i>
	a) kredyty i pożyczki	0,00	0,00
	b) z tytułu emisji dłużnych papierów wartościowych	0,00	0,00
	c) inne zobowiązania finansowe	0,00	0,00
	d) inne	0,00	0,00
III.	Zobowiązania krótkoterminowe	1 847 070,48	319 027,03
1.	<i>Wobec jednostek powiązanych</i>	<i>702 043,30</i>	<i>0,00</i>
	a) z tytułu dostaw i usług, o okresie wymagalności:	0,00	0,00
	do 12 miesięcy	0,00	0,00
	powyżej 12 miesięcy	0,00	0,00
	b) inne	702 043,30	0,00
2.	<i>Wobec pozostałych jednostek</i>	<i>1 145 027,18</i>	<i>319 027,03</i>
	a) kredyty i pożyczki	70 220,93	83 443,06
	b) z tytułu emisji dłużnych papierów wartościowych	750 000,00	0,00
	c) inne zobowiązania finansowe	0,00	0,00
	d) z tytułu dostaw i usług, o okresie wymagalności:	53 800,01	67 182,52
	do 12 miesięcy	53 800,01	67 182,52
	powyżej 12 miesięcy	0,00	0,00
	e) zaliczki otrzymane na dostawy	0,00	0,00
	f) zobowiązania wekslowe	0,00	0,00
	g) z tytułu podatków, ceł, ubezpieczeń i innych świadczeń	21 302,65	21 302,65
	h) z tytułu wynagrodzeń	0,00	0,00
	i) inne	249 703,59	147 098,80
3.	<i>Fundusze specjalne</i>	<i>0,00</i>	<i>0,00</i>
IV.	Rozliczenia międzyokresowe	0,00	0,00
1.	<i>Ujemna wartość firmy</i>	<i>0,00</i>	<i>0,00</i>
2.	<i>Inne rozliczenia międzyokresowe</i>	<i>0,00</i>	<i>0,00</i>
	długoterminowe	0,00	0,00
	krótkoterminowe	0,00	0,00
	<b>PASYWA RAZEM</b>	<b>2 972 283,55</b>	<b>1 434 503,36</b>

JEDNOSTKOWE ZESTAWIENIE ZMIAN W KAPITALE

Copernicus Yachts Group S.A.

ZESTAWIENIE ZMIAN W KAPITALE WŁASNYM		01.01.2014 - 31.12.2014	01.10.2014 - 31.12.2014	01.01.2013 - 31.12.2013	01.10.2013 - 31.12.2013
<b>A</b>	<b>KAPITAŁ WŁASNY NA POCZĄTEK OKRESU (BO)</b>	<b>434 469,44</b>	<b>434 469,44</b>	<b>434 469,44</b>	<b>434 469,44</b>
	- korekty błędów podstawowych	0,00	0,00	0,00	0,00
	- skutki zmian zasad (polityki) rachunkowości	0,00	0,00	0,00	0,00
A.2	Kapitał własny na początek okresu po korektach	434 469,44	434 469,44	434 469,44	434 469,44
I	Kapitał podstawowy na początek okresu	1 600 000,00	1 600 000,00	600 000,00	600 000,00
1	Zmiany kapitału podstawowego	0,00	0,00	0,00	0,00
	a. zwiększenia	0,00	0,00	0,00	0,00
	b. zmniejszenia	0,00	0,00	0,00	0,00
<b>2</b>	<b>Kapitał podstawowy na koniec okresu</b>	<b>1 600 000,00</b>	<b>1 600 000,00</b>	<b>600 000,00</b>	<b>600 000,00</b>
II	Należne wpłaty na kapitał podstawowy na początek okresu	0,00	0,00	0,00	0,00
1	Zmiana należnych wpłat na kapitał podstawowy	0,00	0,00	0,00	0,00
	a) zwiększenie	0,00	0,00	0,00	0,00
	b) zmniejszenie	0,00	0,00	0,00	0,00
<b>2</b>	<b>Należne wpłaty na kapitał podstawowy na koniec okresu</b>	<b>0,00</b>	<b>0,00</b>	<b>0,00</b>	<b>0,00</b>
II	Kapitał zapasowy na początek okresu	150 483,87	150 483,87	150 483,87	150 483,87
1	zmiany kapitału zapasowego	0,00	0,00	0,00	0,00
	a. zwiększenia	0,00	0,00	0,00	0,00
	z podziału zysku	0,00	0,00	0,00	0,00
	b. zmniejszenia	0,00	0,00	0,00	0,00
	- pokrycie straty	0,00	0,00	0,00	0,00
	- inne korekty	0,00	0,00	0,00	0,00
<b>2</b>	<b>Kapitał zapasowy na koniec okresu</b>	<b>150 483,87</b>	<b>150 483,87</b>	<b>150 483,87</b>	<b>150 483,87</b>
III	Kapitał z aktualizacji wyceny na początek okresu	0,00	0,00	0,00	0,00
1	Zmiany kapitału z aktualizacji wyceny	0,00	0,00	0,00	0,00
	a. zwiększenia	0,00	0,00	0,00	0,00
	b. zmniejszenia	0,00	0,00	0,00	0,00
<b>2</b>	<b>Kapitał z aktualizacji wyceny na koniec okresu</b>	<b>0,00</b>	<b>0,00</b>	<b>0,00</b>	<b>0,00</b>
IV	Pozostałe kapitały rezerwowe	1 000 000,00	0,00	0,00	0,00
1	Zmiany pozostałych kapitałów rezerwowych	-1 000 000,00	0,00	1 000 000,00	1 000 000,00
	a. zwiększenia (kapitał wpłacony zarejestrowany w 2014 roku)	0,00	0,00	1 000 000,00	1 000 000,00
	b. zmniejszenia	1 000 000,00	0,00	0,00	0,00
<b>2</b>	<b>Pozostałe kapitały rezerwowe na koniec okresu</b>	<b>0,00</b>	<b>0,00</b>	<b>1 000 000,00</b>	<b>1 000 000,00</b>
V	Zysk (strata) netto z lat ubiegłych	-316 014,43	-316 014,43	-316 014,43	-316 014,43
1	Zysk z lat ubiegłych na początek okresu	-316 014,43	-316 014,43	0,00	0,00
	a. zwiększenia	0,00	0,00	0,00	0,00
	b. zmniejszenia	318 993,11	552 317,14	0,00	0,00
<b>2</b>	<b>Zysk (strata) z lat ubiegłych na koniec okresu</b>	<b>-635 007,54</b>	<b>-868 331,57</b>	<b>-316 014,43</b>	<b>-316 014,43</b>
VI	Wynik netto	9 736,74	243 060,77	-318 993,11	-124 631,43
	a. zysk netto	9 736,74	243 060,77	0,00	0,00
	b. strata	0,00	0,00	-318 993,11	-194 361,68
<b>B</b>	<b>KAPITAŁ WŁASNY NA KONIEC OKRESU (BZ)</b>	<b>1 125 213,07</b>	<b>1 125 213,07</b>	<b>1 115 476,33</b>	<b>1 115 476,33</b>

## JEDNOSTKOWY RACHUNEK PRZEPŁYWÓW PIENIĘŻNYCH

Copernicus Yachts Group S.A.

L.p.	RACHUNEK PRZEPŁYWÓW PIENIĘŻNYCH	01.01.2014 - 31.12.2014	01.10.2014 - 31.12.2014	01.01.2013 - 31.12.2013	01.10.2013 - 31.12.2013
<b>A</b>	<b>PRZEPŁYWY ŚRODKÓW PIENIĘŻNYCH Z DZIAŁALNOŚCI OPERACYJNEJ</b>	<b>0</b>	<b>0</b>	<b>0</b>	<b>0</b>
I.	Wynik finansowy netto	9 736,74	243 060,77	-318 993,11	-194 361,68
<b>II.</b>	<b>Korekty o pozycje:</b>	<b>1 096 226,67</b>	<b>719 341,01</b>	<b>328 022,27</b>	<b>202 601,27</b>
	1. amortyzacja	146 300,55	36 570,66	146 282,57	48 760,84
	2. zyski/straty z tyt.różnic kursowych	0,00	0,00	0,00	0,00
	3. odsetki i udziały w zyskach (dywidendy)	42 150,53	24 745,54	2 149,17	2 149,17
	4. Zysk (strata) z działalności inwestycyjnej	0,00	0,00	0,00	0,00
	5. Zmiana stanu rezerw	0,00	0,00	-3 618,00	-1 118,00
	6. Zmiana stanu zapasów	0,00	0,00	0,00	0,00
	7. Zmiana stanu należności	-382 239,99	-234 801,75	81 689,61	73 828,16
	8. Zmiana stanu zobow.krótkoterm.z wyj.pożyczek i kredytów	1 291 265,58	892 826,56	-900 629,02	-927 064,11
	9. Zmiana stanów rozliczeń międzyokresowych	-1 250,00	0,00	2 147,94	6 045,21
	10. Inne korekty	0,00	0,00	1 000 000,00	1 000 000,00
<b>III.</b>	<b>Środki pieniężne netto z dz.operacyjnej(I+/-II)</b>	<b>1 105 963,41</b>	<b>962 401,78</b>	<b>9 029,16</b>	<b>8 239,59</b>
<b>B.</b>	<b>PRZEPŁYWY ŚRODKÓW PIENIĘŻNYCH Z DZIAŁALNOŚCI INWESTYCYJNEJ</b>	<b>0,00</b>	<b>0,00</b>	<b>0,00</b>	<b>0,00</b>
<b>I.</b>	<b>Wpływy</b>	<b>0,00</b>	<b>0,00</b>	<b>0,00</b>	<b>0,00</b>
	1.Zbycie wartości niem.i prawnych oraz rzecz.aktywów trwałych	0,00	0,00	0,00	0,00
	2. Zbycie inwestycji w nieruchomości oraz wart.niem.i prawne	0,00	0,00	0,00	0,00
	3. Z aktywów finansowych w tym:	0,00	0,00	0,00	0,00
	a) w jednostkach powiązanych	0,00	0,00	0,00	0,00
	b) w pozostałych jednostkach	0,00	0,00	0,00	0,00
	- zbycie aktywów finansowych	0,00	0,00	0,00	0,00
	- dywidendy i udziały w zyskach	0,00	0,00	0,00	0,00
	- spłata udzielonych pożyczek długoterminowych	0,00	0,00	0,00	0,00
	- odsetki	0,00	0,00	0,00	0,00
	- inne wpływy z aktywów finansowych	0,00	0,00	0,00	0,00
	4. Inne wpływy inwestycyjne	0,00	0,00	0,00	0,00
<b>II</b>	<b>Wydatki</b>	<b>1 319 810,00</b>	<b>454 810,00</b>	<b>0,00</b>	<b>0,00</b>
	1. Nabycie wartości niem.i prawnych oraz rzecz.aktywów trwałych	0,00	0,00	0,00	0,00
	2. Inwestycje w nieruchomości oraz wartości niemater.i prawne	0,00	0,00	0,00	0,00
	3. Na aktywa finansowe , w tym:	1 319 810,00	454 810,00	0,00	0,00
	a) w jednostkach powiązanych	0,00	-865 000,00	0,00	0,00
	b) w pozostałych jednostkach	0,00	0,00	0,00	0,00
	- nabycie aktywów finansowych	1 319 810,00	1 319 810,00	0,00	0,00
	- udzielone pożyczki długoterminowe	0,00	0,00	0,00	0,00
	4. Inne wydatki inwestycyjne (odsetki)	0,00	0,00	0,00	0,00
<b>III.</b>	<b>Przepływy pieniężne netto z dz.inwestycyjnej (I-II)</b>	<b>-1 319 810,00</b>	<b>-454 810,00</b>	<b>0,00</b>	<b>0,00</b>
<b>C.</b>	<b>PRZEPŁYWY ŚRODKÓW PIENIĘŻNYCH Z DZIAŁALNOŚCI FINANSOWEJ</b>	<b>0,00</b>	<b>0,00</b>	<b>0,00</b>	<b>0,00</b>
<b>I.</b>	<b>I.Wpływy</b>	<b>750 000,00</b>	<b>0,00</b>	<b>0,00</b>	<b>0,00</b>
	1.Wpływy netto z wydania udziałów	0,00	0,00	0,00	0,00
	2.Kredyty i pożyczki	0,00	0,00	0,00	0,00
	3. Emisja dłużnych papierów wartościowych	750 000,00	0,00	0,00	0,00
	4. Inne wpływy finansowe	0,00	0,00	0,00	0,00
<b>II.</b>	<b>Wydatki</b>	<b>55 372,66</b>	<b>27 245,54</b>	<b>14 273,26</b>	<b>8 239,59</b>
	1. Nabycie udziałów	0,00	0,00	0,00	0,00
	2.Dywidendy i inne wypłaty na rzecz właścicieli	0,00	0,00	0,00	0,00
	3. Inne wypłaty na rzecz właścicieli	0,00	0,00	0,00	0,00
	4. Spłaty kredytów i pożyczek	13 222,13	2 500,00	12 124,09	6 090,42
	5. Wykup dłużnych papierów wartościowych	0,00	0,00	0,00	0,00
	6. Z tytułu innych zobowiązań finansowych	0,00	0,00	2 149,17	2 149,17
	7. Płatności z tytułu umów leasingu finansowego	0,00	0,00	0,00	0,00
	8. Odsetki	42 150,53	24 745,54	0,00	0,00
	9. Inne wydatki finansowe	0,00	0,00	0,00	0,00
<b>III.</b>	<b>Przepływy pieniężne netto z działalności finans.(I-II)</b>	<b>694 627,34</b>	<b>-27 245,54</b>	<b>-14 273,26</b>	<b>-8 239,59</b>
<b>D.</b>	<b>Przepływy pieniężne netto razem (AIII+BIII+CIII)</b>	<b>480 780,75</b>	<b>480 346,24</b>	<b>-5 244,10</b>	<b>0,00</b>
<b>E.</b>	<b>Bilansowa zmiana środków pieniężnych, w tym:</b>	<b>480 780,75</b>	<b>480 346,24</b>	<b>-5 244,10</b>	<b>0,00</b>
	- zmiana stanu środków pien.z tyt.różnic kursowych	0,00	0,00	0,00	0,00
<b>F.</b>	<b>Środki pieniężne na początek roku obrotowego</b>	<b>0,00</b>	<b>434,51</b>	<b>5 244,10</b>	<b>0,00</b>
<b>G.</b>	<b>Środki pieniężne na koniec okresu (F+D) w tym</b>	<b>480 780,75</b>	<b>480 780,75</b>	<b>0,00</b>	<b>0,00</b>
	- o ograniczonej możliwości dysponowania.	0,00	0,00	0,00	0,00



## **KOMENTARZ ZARZĄDU EMITENTA NA TEMAT CZYNNIKÓW I ZDARZEŃ, KTÓRE MIAŁY WPŁYW NA OSIĄGNIĘTE JEDNOSTKOWE WYNIKI FINANSOWE.**

Copernicus Yachts Group Spółka Akcyjna w okresie od 1 października 2014 r. do 31 grudnia 2014 r., jednostkowe dane finansowe zamknęła zyskiem netto w wysokości 243 060,77 zł. Emitent w tym okresie zrealizował sprzedaż spółki zależnej Copernicus Yachts S.A.

Czwarty kwartał 2014 roku w działalności Emitenta oraz tworzonej przez niego Grupy Kapitałowej to m.in. okres wzmożonej pracy nad realizacją planów rozwoju związanych z sektorem jachtowym.

W raportowanym kwartale prowadzone były prace nad poszerzeniem grupy kapitałowej o kolejne spółki z branży jachtowej w tym: spółkę produkującą jachty w technologii kompozytów (posiadającą w swojej ofercie jachty śródlądowe – o rozmiarach od 24 do 33 stóp); Spółkę produkującą wyposażenie do jachtów.

Copernicus Yachts S.A. sfinalizowała prace nad kadłubem jachtu Copernic 39



Z uwagi na decyzję akcjonariuszy wyrażoną na NWZA Copernicus Yachts Group S.A. z dnia 30 grudnia 2014 roku (uchwała nr 6) Zarząd Emitenta dokonał sprzedaży spółki zależnej Copernicus Yachts S.A.

Tym samym przenosząc dalsze prace związane z realizowaną strategią Emitenta bezpośrednio na Copernicus Yachts S.A.

SKONSOLIDOWANY RACHUNEK ZYSKÓW I STRAT

COPERNICUS YACHTS GROUP S.A.					
Skonsolidowane sprawozdanie finansowe za okres od 1.01.2014 do 31.12.2014					
SKONSOLIDOWANY RACHUNEK ZYSKÓW I STRAT W WARIANCIE PORÓWNAWCZYM					
Wyszczególnienie		za okres	za okres	za okres	za okres
		od 01.01 do 31.12.2014	od 01.01 do 31.12.2013	od 01.10 do 31.12.2014	od 01.10 do 31.12.2013
<b>A.</b>	<b>PRZYCHODY NETTO ZE SPRZ. I ZRÓWN. Z NIMI, w tym:</b>	<b>26 000,00</b>	<b>30 638,00</b>	<b>26 000,00</b>	<b>0,00</b>
	- od jednostek powiązanych	-	-	-	-
I.	Przychody netto ze sprzedaży produktów	26 000,00	13 258,00	26 000,00	-
II.	Zmiana stanu produktów (zwiększ. "+", zmniejsz. "-")	-	-	-	-
III.	Koszt wytw. produktów na własne potrzeby jednostki	-	-	-	-
IV.	Przychody netto ze sprzedaży towarów i materiałów	-	17 380,00	-	-
<b>B.</b>	<b>KOSZTY DZIAŁALNOŚCI OPERACYJNEJ</b>	<b>344 674,18</b>	<b>264 469,68</b>	<b>72 195,28</b>	<b>64 303,67</b>
I.	Amortyzacja	146 300,55	156 199,43	31 412,83	48 760,84
II.	Zużycie materiałów i energii	25 000,00	15 921,09	(409,11)	14 907,20
III.	Usługi obce	167 024,24	71 563,96	38 138,51	-
IV.	Podatki i opłaty, w tym:	6 349,39	1 424,87	4 843,80	-
	- podatek akcyzowy	-	-	-	-
V.	Wynagrodzenia	(0,00)	2 804,00	(0,00)	-
VI.	Ubezpieczenia społeczne i inne świadczenia	-	-	(976,78)	-
VII.	Pozostałe koszty rodzajowe	-	5 021,23	(813,97)	635,63
VIII.	Wartość sprzedanych towarów i materiałów	-	11 535,10	-	-
<b>C.</b>	<b>ZYSK (STRATA) ZE SPRZEDAŻY (A-B)</b>	<b>(318 674,18)</b>	<b>(233 831,68)</b>	<b>(46 195,28)</b>	<b>(64 303,67)</b>
<b>D.</b>	<b>POZOSTAŁE PRZYCHODY OPERACYJNE</b>	<b>149 135,67</b>	<b>14 968,82</b>	<b>148 572,86</b>	<b>0,00</b>
I.	Zysk ze zbycia niefinansowych aktywów trwałych	148 574,22	-	148 574,22	-
II.	Dotacje	-	-	-	-
III.	Inne przychody operacyjne	561,45	14 968,82	(1,36)	-
<b>E.</b>	<b>POZOSTAŁE KOSZTY OPERACYJNE</b>	<b>0,00</b>	<b>171 967,45</b>	<b>(131 375,03)</b>	<b>0,00</b>
I.	Strata ze zbycia niefinansowych aktywów trwałych	-	-	-	-
II.	Aktualizacja wartości aktywów niefinansowych	-	-	-	-
III.	Inne koszty operacyjne	-	171 967,45	(131 375,03)	-
<b>F.</b>	<b>ZYSK (STRATA) Z DZIAŁ. ALN. OPERACYJNEJ (C+D-E)</b>	<b>(169 538,51)</b>	<b>(390 830,31)</b>	<b>233 752,61</b>	<b>(64 303,67)</b>
<b>G.</b>	<b>PRZYCHODY FINANSOWE</b>	<b>0,00</b>	<b>0,00</b>	<b>0,00</b>	<b>0,00</b>
I.	Dywidendy i udziały w zyskach, w tym:	-	-	-	-
	- od jednostek powiązanych	-	-	-	-
II.	Odsetki, w tym:	-	-	-	-
	- od jednostek powiązanych	-	-	-	-
III.	Zysk ze zbycia inwestycji	-	-	-	-
IV.	Aktualizacja wartości inwestycji	-	-	-	-
V.	Inne	-	-	-	-
<b>H.</b>	<b>KOSZTY FINANSOWE</b>	<b>42 150,53</b>	<b>16 871,01</b>	<b>24 745,54</b>	<b>0,00</b>
I.	Odsetki, w tym:	42 150,53	13 086,72	24 745,54	-
	- dla jednostek powiązanych	-	-	-	-
II.	Strata ze zbycia inwestycji	-	-	-	-
III.	Aktualizacja wartości inwestycji	-	-	-	-
IV.	Inne	-	3 784,29	-	-
<b>I.</b>	<b>ZYSK (STRATA) NA SPRZEDAŻY CAŁOŚCI LUB CZĘŚCI UDZIAŁÓW JEDNOSTEK PODPORZĄDKOWANYCH</b>	<b>559 761,25</b>	<b>-</b>	<b>559 761,25</b>	<b>-</b>
<b>J.</b>	<b>ZYSK (STRATA) Z DZIAŁ. GOSPODARCZEJ (F+G-H+I)</b>	<b>348 072,21</b>	<b>(407 701,32)</b>	<b>768 768,32</b>	<b>(64 303,67)</b>
<b>K.</b>	<b>WYNIK ZDARZEŃ NADZWYCZAJNYCH (K.I.-K.II.)</b>	<b>0,00</b>	<b>0,00</b>	<b>0,00</b>	<b>0,00</b>
I.	Zyski nadzwyczajne	-	-	-	-
II.	Straty nadzwyczajne	-	-	-	-
<b>L.</b>	<b>ODPIS WARTOŚCI FIRMY</b>	<b>189 761,25</b>	<b>0,00</b>	<b>189 761,25</b>	<b>0,00</b>
I.	Odpis wartości firmy - jednostki zależne	189 761,25	-	189 761,25	-
II.	Odpis wartości firmy - jednostki współzależne	-	-	-	-
<b>M.</b>	<b>ODPIS UJEMNEJ WARTOŚCI FIRMY</b>	<b>0,00</b>	<b>0,00</b>	<b>0,00</b>	<b>0,00</b>
I.	Odpis ujemnej wartości firmy - jednostki zależne	-	-	-	-
II.	Odpis ujemnej wartości firmy - jednostki współzależne	-	-	-	-
<b>N.</b>	<b>ZYSK (STRATA) Z UDZIAŁÓW W JEDNOSTKACH PODPORZĄDKOWANYCH WYCENIANYCH METODĄ PRAW WŁASNOŚCI</b>	<b>-</b>	<b>-</b>	<b>-</b>	<b>-</b>
<b>O.</b>	<b>ZYSK (STRATA) BRUTTO (J+I-K-L+M+I-N)</b>	<b>158 310,96</b>	<b>(407 701,32)</b>	<b>579 007,07</b>	<b>(64 303,67)</b>
<b>P.</b>	<b>PODATEK DOCHODOWY</b>	<b>0,00</b>	<b>882,00</b>	<b>0,00</b>	<b>0,00</b>
I.	Część bieżąca	-	-	-	-
II.	Część odroczone	-	882,00	-	-
<b>Q.</b>	<b>POZOSTAŁE OBOWIĄZKOWE ZMNIEJSZENIA ZYSKU</b>	<b>-</b>	<b>-</b>	<b>-</b>	<b>-</b>
<b>R.</b>	<b>ZYSKI (STRATY) MNIEJSZOŚCI</b>	<b>-</b>	<b>-</b>	<b>-</b>	<b>-</b>
<b>S.</b>	<b>ZYSK (STRATA) NETTO (O-P-Q+/-R)</b>	<b>158 310,96</b>	<b>(408 583,32)</b>	<b>579 007,07</b>	<b>(64 303,67)</b>

SKONSOLIDOWANY BILANS

COPERNICUS YACHTS GROUP S.A.			
Skonsolidowane sprawozdanie finansowe za okres od 1.01.2014 do 31.12.2014			
SKONSOLIDOWANY BILANS - AKTYWA			
Wyszczególnienie		na dzień	na dzień
		31.12.2014	31.12.2013
<b>A.</b>	<b>AKTYWA TRWAŁE</b>	<b>16 643 908,88</b>	<b>1 263 365,31</b>
I.	Wartości niematerialne i prawne	311 729,99	410 654,83
1.	Koszty zakończonych prac rozwojowych	-	-
2.	Wartość firmy	-	-
3.	Inne wartości niematerialne i prawne	311 729,99	410 654,83
4.	Wartości niematerialne i prawne w trakcie realizacji	-	-
5.	Zaliczki na wartości niematerialne i prawne	-	-
II.	Wartość firmy jednostek podporządkowanych	16 281 118,53	832 030,08
1.	Wartość firmy - jednostki zależne	16 281 118,53	832 030,08
2.	Wartość firmy - jednostki współzależne	-	-
III.	Rzeczowe aktywa trwałe	45 326,36	20 680,40
1.	Środki trwałe	45 326,36	20 680,40
	a) grunty (w tym prawo użytkow. wieczystego gruntu)	-	-
	b) budynki, lokale i obiekty inżynierii lądowej i wodnej	19 174,52	2 776,43
	c) urządzenia techniczne i maszyny	7 568,71	16 052,44
	d) środki transportu	-	-
	e) inne środki trwałe	18 583,13	1 851,53
2.	Środki trwałe w budowie	-	-
3.	Zaliczki na środki trwałe w budowie	-	-
IV.	Należności długoterminowe	0,00	0,00
1.	Od jednostek powiązanych	-	-
2.	Od pozostałych jednostek	-	-
V.	Inwestycje długoterminowe	0,00	0,00
1.	Nieruchomości	-	-
2.	Wartości niematerialne i prawne	-	-
3.	Długoterminowe aktywa finansowe	0,00	0,00
	a) w jednostkach zależnych i współzależnych nie objętych konsolidacją	0,00	0,00
	- udziały lub akcje	-	-
	- inne papiery wartościowe	-	-
	- udzielone pożyczki	-	-
	- inne długoterminowe aktywa finansowe	-	-
	b) w jednostkach zależnych, współzależnych i stowarzyszonych wycenianych metodą praw własności	0,00	0,00
	- udziały lub akcje	-	-
	- inne papiery wartościowe	-	-
	- udzielone pożyczki	-	-
	- inne długoterminowe aktywa finansowe	-	-
	c) w pozostałych jednostkach	0,00	0,00
	- udziały lub akcje	-	-
	- inne papiery wartościowe	-	-
	- udzielone pożyczki	-	-
	- inne długoterminowe aktywa finansowe	-	-
4.	Inne inwestycje długoterminowe	-	-
VI.	Długoterminowe rozliczenia międzyokresowe	5 734,00	0,00
1.	Aktywa z tytułu odroczonego podatku dochodowego	5 734,00	-
2.	Inne rozliczenia międzyokresowe	-	-

COPERNICUS YACHTS GROUP S.A.			
Skonsolidowane sprawozdanie finansowe za okres od 1.01.2014 do 31.12.2014			
SKONSOLIDOWANY BILANS - AKTYWA		31.12.2014	31.12.2013
<b>B.</b>	<b>AKTYWA OBROTOWE</b>	<b>8 486 077,05</b>	<b>435 832,46</b>
I.	Zapasy	0,00	281 302,00
1.	Materiały	-	-
2.	Półprodukty i produkty w toku	-	281 302,00
3.	Produkty gotowe	-	-
4.	Towary	-	-
5.	Zaliczki na dostawy	-	-
II.	Należności krótkoterminowe	1 561 978,87	138 606,78
1.	Należności od jednostek powiązanych	0,00	0,00
	a) z tytułu dostaw i usług, o okresie spłaty:	0,00	0,00
	- do 12 miesięcy	-	-
	- powyżej 12 miesięcy	-	-
	b) inne	-	-
2.	Należności od pozostałych jednostek	1 561 978,87	138 606,78
	a) z tytułu dostaw i usług, o okresie spłaty:	61 686,81	0,00
	- do 12 miesięcy	61 686,81	-
	- powyżej 12 miesięcy	-	-
	b) z tytułu podatków, dotacji, ceł, ubezpiec. społ. i zdrow.	169 181,20	59 343,00
	c) inne	1 331 110,86	79 263,78
	d) dochodzone na drodze sądowej	-	-
III.	Inwestycje krótkoterminowe	1 529 964,44	15 853,68
1.	Krótkoterminowe aktywa finansowe	1 529 964,44	15 853,68
	a) w jednostkach zależnych i współzależnych	469 600,00	0,00
	- udziały lub akcje	-	-
	- inne papiery wartościowe	-	-
	- udzielone pożyczki	-	-
	- inne krótkoterminowe aktywa finansowe	469 600,00	-
	b) w jednostkach stowarzyszonych	0,00	0,00
	- udziały lub akcje	-	-
	- inne papiery wartościowe	-	-
	- udzielone pożyczki	-	-
	- inne krótkoterminowe aktywa finansowe	-	-
	c) w pozostałych jednostkach	376 661,12	0,00
	- udziały lub akcje	-	-
	- inne papiery wartościowe	-	-
	- udzielone pożyczki	376 661,12	-
	- inne krótkoterminowe aktywa finansowe	-	-
	d) środki pieniężne i inne aktywa pieniężne	683 703,32	15 853,68
	- środki pieniężne w kasie i na rachunkach	680 903,63	15 853,68
	- inne środki pieniężne	2 799,69	-
	- inne aktywa pieniężne	-	-
2.	Inne inwestycje krótkoterminowe	-	-
IV.	Krótkoterminowe rozliczenia międzyokresowe	5 392 883,74	70,00
V.	Rozliczenia międzyokresowe umów o budowę	1 250,00	0,00
1.	Należności niezafakturowane	-	-
2.	Czynne rozliczenia międzyokresowe kosztów	1 250,00	-
<b>AKTYWA RAZEM</b>		<b>25 129 985,93</b>	<b>1 699 197,77</b>

COPERNICUS YACHTS GROUP S.A.  
Skonsolidowane sprawozdanie finansowe za okres od 1.01.2014 do 31.12.2014

SKONSOLIDOWANY BILANS - PASywa			
Wyszczególnienie		na dzień	
		31.12.2014	31.12.2013
<b>A.</b>	<b>KAPITAŁ (FUNDUSZ) WŁASNY</b>	<b>1 273 787,29</b>	<b>1 025 886,12</b>
I.	Kapitał (fundusz) podstawowy	1 600 000,00	600 000,00
II.	Należne wpłaty na kapitał podstawowy (-)	-	-
III.	Udziały (akcje) własne (-)	-	-
IV.	Kapitał (fundusz) zapasowy	150 483,87	150 483,87
V.	Kapitał (fundusz) z aktualizacji wyceny	-	-
VI.	Pozostałe kapitały (fundusze) rezerwowe	-	1 000 000,00
VII.	Różnice kursowe z przeliczenia	-	-
VIII.	Zysk (strata) z lat ubiegłych	(635 007,54)	(316 014,43)
IX.	Zysk (strata) netto	158 310,96	(408 583,32)
X.	Odpisy z zysku netto w ciągu roku obrotowego	-	-
<b>B.</b>	<b>KAPITAŁ MNIEJSZOŚCI</b>	<b>6 338 737,81</b>	<b>0,00</b>
<b>C.</b>	<b>UJEMNA WARTOŚĆ FIRMY JEDNOSTEK PODPORZĄDKOWANYCH</b>	<b>5 590 139,56</b>	<b>0,00</b>
I.	Ujemna wartość firmy - jednostki zależne	5 590 139,56	-
II.	Ujemna wartość firmy - jednostki współzależne	-	-
<b>D.</b>	<b>ZOBOWIĄZANIA I REZERWY NA ZOBOWIĄZANIA</b>	<b>11 927 321,26</b>	<b>673 311,65</b>
I.	Rezerwy na zobowiązania	40 082,40	0,00
1.	Rezerwa z tytułu odroczonego podatku dochodowego	15 174,00	-
2.	Rezerwy na świadczenia pracownicze	6 908,40	0,00
	- długoterminowe	-	-
	- krótkoterminowe	6 908,40	-
3.	Pozostałe rezerwy	18 000,00	0,00
	- długoterminowe	-	-
	- krótkoterminowe	18 000,00	-
II.	Zobowiązania długoterminowe	49 004,07	289 400,00
1.	Wobec jednostek powiązanych	-	-
2.	Wobec pozostałych jednostek	49 004,07	289 400,00
	a) kredyty i pożyczki	-	-
	b) z tytułu emisji dłużnych papierów wartościowych	-	289 400,00
	c) inne zobowiązania finansowe	-	-
	d) inne	49 004,07	-
III.	Zobowiązania krótkoterminowe	11 838 234,79	383 911,65
1.	Wobec jednostek powiązanych	6 769 602,68	0,00
	a) z tytułu dostaw i usług, o okresie wymagalności:	0,00	0,00
	- do 12 miesięcy	-	-
	- powyżej 12 miesięcy	-	-
	b) inne	6 769 602,68	-
2.	Wobec pozostałych jednostek	5 068 632,11	383 911,65
	a) kredyty i pożyczki	83 156,62	83 443,06
	b) z tytułu emisji dłużnych papierów wartościowych	750 000,00	-
	c) inne zobowiązania finansowe	-	-
	d) z tytułu dostaw i usług, o okresie wymagalności:	724 518,04	69 201,40
	- do 12 miesięcy	724 518,04	69 201,40
	- powyżej 12 miesięcy	-	-
	e) zaliczki otrzymane na dostawy	-	-
	f) zobowiązania wekslowe	332 100,00	-
	g) z tytułu podatków, ceł, ubezpieczeń i innych świadczeń	237 645,08	22 962,65
	h) z tytułu wynagrodzeń	32,31	-
	i) inne	2 941 180,06	208 304,54
3.	Fundusze specjalne	-	-
IV.	Rozliczenia międzyokresowe	0,00	0,00
1.	Ujemna wartość firmy	-	-
2.	Inne rozliczenia międzyokresowe	0,00	0,00
	- długoterminowe	-	-
	- krótkoterminowe	-	-
V.	Rozliczenia międzyokresowe umów o budowę	0,00	0,00
1.	Rozliczenia międzyokresowe przychodów	-	-
2.	Rozliczenia międzyokresowe kosztów	-	-
	<b>PASYWA RAZEM</b>	<b>25 129 985,93</b>	<b>1 699 197,77</b>

## SKONSOLIDOWANE ZESTAWIENIE ZMIAN W KAPITALE

COPERNICUS YACHTS GROUP S.A. Skonsolidowane sprawozdanie finansowe za okres od 1.01.2014 do 31.12.2014				
ZESTAWIENIE ZMIAN W SKONSOLIDOWANYM KAPITALE WŁASNYM				
Wyszczególnienie	za okres	za okres	za okres	za okres
	od 01.01 do 31.12.2014	od 01.01 do 31.12.2013	od 01.10 do 31.12.2014	od 01.10 do 31.12.2013
<b>I. Kapitał własny na początek okresu (BO)</b>	<b>1 025 886,12</b>	<b>434 469,44</b>	<b>1 025 886,12</b>	<b>309 838,01</b>
- korekty błędów podstawowych	0,00	0,00	0,00	0,00
- skutki zmian zasad (polityki) rachunkowości	0,00	0,00	0,00	0,00
<b>I.a. Kapitał własny na początek okresu (BO), po korektach</b>	<b>1 025 886,12</b>	<b>434 469,44</b>	<b>1 025 886,12</b>	<b>309 838,01</b>
1. Kapitał podstawowy na początek okresu	1 600 000,00	600 000,00	1 600 000,00	600 000,00
1.1. Zmiany kapitału podstawowego	0,00	0,00	0,00	0,00
a) zwiększenie (z tytułu)	0,00	0,00	0,00	0,00
- wydania udziałów / emisji akcji	0,00	0,00	0,00	0,00
b) zmniejszenie (z tytułu)	0,00	0,00	0,00	0,00
1.2. Kapitał podstawowy na koniec okresu	1 600 000,00	600 000,00	1 600 000,00	600 000,00
2. Należne wpłaty na kapitał podstawowy na początek okresu	0,00	0,00	0,00	0,00
2.1. Zmiany należnych wpłat na kapitał podstawowy	0,00	0,00	0,00	0,00
a) zwiększenie (z tytułu)	0,00	0,00	0,00	0,00
b) zmniejszenie (z tytułu)	0,00	0,00	0,00	0,00
2.2. Należne wpłaty na kapitał podstawowy na koniec okresu	0,00	0,00	0,00	0,00
3. Udziały (akcje) własne na początek okresu	0,00	0,00	0,00	0,00
3.1. Zmiany udziałów (akcji) własnych	0,00	0,00	0,00	0,00
3.2. Udziały (akcje) własne na koniec okresu	0,00	0,00	0,00	0,00
4. Kapitał zapasowy na początek okresu	150 483,87	150 483,87	150 483,87	150 483,87
4.1. Zmiany kapitału zapasowego	0,00	0,00	0,00	0,00
a) zwiększenie (z tytułu)	0,00	0,00	0,00	0,00
b) zmniejszenie (z tytułu)	0,00	0,00	0,00	0,00
4.2. Kapitał zapasowy na koniec okresu	150 483,87	150 483,87	150 483,87	150 483,87
5. Kapitał z aktualizacji wyceny na początek okresu	0,00	0,00	0,00	0,00
5.1. Kapitał z aktualizacji wyceny na początek okresu, po korektach	0,00	0,00	0,00	0,00
5.2. Zmiany kapitału z aktualizacji wyceny	0,00	0,00	0,00	0,00
a) zwiększenie (z tytułu)	0,00	0,00	0,00	0,00
b) zmniejszenie (z tytułu)	0,00	0,00	0,00	0,00
5.3. Kapitał z aktualizacji wyceny na koniec okresu	0,00	0,00	0,00	0,00
6. Pozostałe kapitały rezerwowe na początek okresu	1 000 000,00	0,00	1 000 000,00	0,00
6.1. Zmiany pozostałych kapitałów rezerwowych	-1 000 000,00	1 000 000,00	-1 000 000,00	1 000 000,00
a) zwiększenie (z tytułu)	0,00	1 000 000,00	0,00	1 000 000,00
b) zmniejszenie (z tytułu)	1 000 000,00	0,00	1 000 000,00	0,00
- rejestracji kapitału	1 000 000,00	0,00	1 000 000,00	0,00
6.2. Pozostałe kapitały rezerwowe na koniec okresu	0,00	1 000 000,00	0,00	1 000 000,00
7. Różnice kursowe z przeliczenia na początek okresu	0,00	0,00	0,00	0,00
7.1. Różnice kursowe z przeliczenia na początek okresu, po korektach	0,00	0,00	0,00	0,00
7.2. Zmiany różnic kursowych z przeliczenia	0,00	0,00	0,00	0,00
7.3. Różnice kursowe z przeliczenia na koniec okresu	0,00	0,00	0,00	0,00
8. Zysk/strata z lat ubiegłych na początek okresu	-635 007,54	-316 014,43	-635 007,54	-316 014,43
8.1. Korekty	0,00	0,00	0,00	0,00
8.2. Zysk/strata z lat ubiegłych na początek okresu, po korektach	-635 007,54	-316 014,43	-635 007,54	-316 014,43
8.3. Zmiany zysku/straty z lat ubiegłych	0,00	0,00	0,00	0,00
a) zwiększenie (z tytułu)	0,00	0,00	0,00	0,00
b) zmniejszenie (z tytułu)	0,00	0,00	-420 696,11	-344 279,65
8.4. Zysk/strata z lat ubiegłych na koniec okresu	-635 007,54	-316 014,43	-1 055 703,65	-660 294,08
9. Wynik netto	158 310,96	-408 583,32	579 007,07	-64 303,67
a) zysk netto	158 310,96	0,00	579 007,07	0,00
b) strata netto	0,00	-408 583,32	0,00	-64 303,67
c) odpisy z zysku	0,00	0,00	0,00	0,00
<b>II. Kapitał własny na koniec okresu (BZ)</b>	<b>1 273 787,29</b>	<b>1 025 886,12</b>	<b>1 273 787,29</b>	<b>1 025 886,12</b>
<b>III. Kapitał własny po uwzględnieniu proponowanego podziału zysku (pokrycia straty)</b>	<b>1 273 787,29</b>	<b>1 025 886,12</b>	<b>1 273 787,29</b>	<b>1 025 886,12</b>

## SKONSOLIDOWANY RACHUNEK PRZEPŁYWÓW PIENIĘŻNYCH

COPERNICUS YACHTS GROUP S.A.				
Skonsolidowane sprawozdanie finansowe za okres od 1.01.2014 do 31.12.2014				
SKONSOLIDOWANY RACHUNEK PRZEPŁYWÓW PIENIĘŻNYCH (METODA POŚREDNIA)				
Wyszczególnienie	za okres	za okres	za okres	za okres
	od 01.01 do 31.12.2014	od 01.01 do 31.12.2013	od 01.10 do 31.12.2014	od 01.10 do 31.12.2013
<b>A. PRZEPŁYWY ŚRODKÓW PIENIĘŻNYCH Z DZIAŁALNOŚCI OPERACYJNEJ</b>				
I. Zysk (strata) netto	158 310,96	-408 583,32	579 007,07	-64 303,67
II. Korekty razem	8 651 656,18	97 811,89	8 026 607,47	74 933,36
1. Zyski (straty) mniejszości	-	-	-	-
2. Zysk (strata) z udziałów (akcji) w jednostkach wycenianych metodą praw własności	-	-	-	-
3. Amortyzacja	146 300,55	156 199,43	31 412,83	48 760,95
4. Odpisy wartości firmy	-	-	(131 373,17)	-
5. Odpisy ujemnej wartości firmy	-	-	-	-
6. Zyski (straty) z tytułu różnic kursowych	-	-	-	-
7. Odsetki i udziały w zyskach (dywidendy)	42 150,53	2 149,17	24 745,54	-
8. Zysk (strata) z działalności inwestycyjnej	-	-	-	-
9. Zmiana stanu rezerw	-	(3 618,00)	-	-
10. Zmiana stanu zapasów	-	(281 302,00)	561 666,51	-
11. Zmiana stanu należności	(1 557 511,06)	40 079,83	(1 337 568,30)	(70 680,95)
12. kredytów	9 984 216,16	164 255,60	8 840 037,06	96 853,36
13. Zmiana stanu rozliczeń międzyokresowych	(1 250,00)	2 147,94	-	-
14. Inne korekty z działalności operacyjnej	37 750,00	17 899,92	37 687,00	-
III. Przepływy pieniężne netto z działalności operacyjnej (I±II)	<b>8 809 967,14</b>	<b>(310 771,43)</b>	<b>8 605 614,54</b>	<b>10 629,69</b>
<b>B. PRZEPŁYWY ŚRODKÓW PIENIĘŻNYCH Z DZIAŁALNOŚCI INWESTYCYJNEJ</b>				
I. Wpływy	0,00	0,00	0,00	0,00
1. Zbycie wartości niematerialnych i prawnych oraz rzeczowych aktywów trwałych	-	-	-	-
2. Zbycie inwestycji w nieruchomości oraz wartości niematerialne i prawne	-	-	-	-
3. Z aktywów finansowych, w tym:	0,00	0,00	0,00	0,00
a) w jednostkach powiązanych	0,00	0,00	0,00	0,00
- zbycie aktywów finansowych	-	-	-	-
- dywidendy i udziały w zyskach	-	-	-	-
- spłata udzielonych pożyczek długoterminowych	-	-	-	-
- odsetki	-	-	-	-
- inne wpływy z aktywów finansowych	-	-	-	-
b) w pozostałych jednostkach	0,00	0,00	0,00	0,00
- zbycie aktywów finansowych	-	-	-	-
- dywidendy i udziały w zyskach	-	-	-	-
- spłata udzielonych pożyczek długoterminowych	-	-	-	-
- odsetki	-	-	-	-
- inne wpływy z aktywów finansowych	-	-	-	-
4. Inne wpływy inwestycyjne	-	-	-	-
II. Wydatki	8 835 940,85	28 745,73	7 970 940,85	0,00
1. Nabycie wartości niematerialnych i prawnych oraz rzeczowych aktywów trwałych	-	28 745,73	-	-
2. Inwestycje w nieruchomości oraz wartości niematerialne i prawne	-	-	-	-
3. Na aktywa finansowe, w tym:	8 835 940,85	0,00	7 970 940,85	0,00
a) w jednostkach powiązanych	0,00	0,00	-865 000,00	0,00
- nabycie aktywów finansowych	-	-	(865 000,00)	-
- udzielone pożyczki długoterminowe	-	-	-	-
b) w pozostałych jednostkach	8 835 940,85	0,00	8 835 940,85	0,00
- nabycie aktywów finansowych	8 835 940,85	-	8 835 940,85	-
- udzielone pożyczki długoterminowe	-	-	-	-
4. Dywidendy i inne udziały w zyskach wypłacone udziałowcom (akcjonariuszom) mniejszościowym	-	-	-	-
5. Inne wydatki inwestycyjne	-	-	-	-
III. Przepływy pieniężne netto z działalności inwestycyjnej (I-II)	<b>(8 835 940,85)</b>	<b>(28 745,73)</b>	<b>(7 970 940,85)</b>	<b>0,00</b>

## COPERNICUS YACHTS GROUP S.A.

Skonsolidowane sprawozdanie finansowe za okres od 1.01.2014 do 31.12.2014

## SKONSOLIDOWANY RACHUNEK PRZEPLYWÓW PIENIĘŻNYCH (METODA POŚREDNIA)

C. PRZEPLYWY ŚRODKÓW PIENIĘŻNYCH Z DZIAŁALNOŚCI FINANSOWEJ					
I.	Wpływy	750 000,00	364 400,00	0,00	0,00
1.	Wpływy netto z wydania udziałów (emisji akcji) i innych instrumentów kapitałowych oraz dopłat do kapitału		75 000,00	-	
2.	Kredyty i pożyczki		-	-	
3.	Emisja dłużnych papierów wartościowych	750 000,00	289 400,00	-	
4.	Inne wpływy finansowe	-	-	-	
II.	Wydatki	58 976,34	14 273,26	30 849,22	0,00
1.	Nabycie udziałów (akcji) własnych	-	-	-	
2.	Dywidendy i inne wypłaty na rzecz właścicieli			-	
3.	Inne, niż wypłaty na rzecz właścicieli, wydatki z tytułu podziału zysku			-	
4.	Splaty kredytów i pożyczek	13 222,13	12 124,09	2 500,00	
5.	Wykup dłużnych papierów wartościowych		-	-	
6.	Z tytułu innych zobowiązań finansowych	-	2 149,17	-	
7.	Płatności zobowiązań z tytułu umów leasingu finansowego	-	-	-	
8.	Odsetki	42 150,53	-	24 745,54	
9.	Inne wydatki finansowe	3 603,68	-	3 603,68	
III.	Przepływy pieniężne netto z działalności finansowej (I-II)	691 023,66	350 126,74	(30 849,22)	0,00
D.	PRZEPLYWY PIENIĘŻNE NETTO RAZEM (A.III±B.II±C.III)	665 049,95	10 609,58	603 824,47	10 629,69
E.	BILANSOWA ZMIANA STANU ŚRODKÓW PIENIĘŻNYCH, W TYM	665 049,95	10 609,58	603 824,47	10 629,69
	- zmiana stanu środków pieniężnych z tytułu różnic kursowych	0,00	0,00	0,00	
F.	ŚRODKI PIENIĘŻNE NA POCZĄTEK OKRESU	15 853,68	5 244,10	77 079,16	5 244,10
G.	ŚRODKI PIENIĘŻNE NA KONIEC OKRESU (F±D), W TYM	680 903,63	15 853,68	680 903,63	15 873,79
	- o ograniczonej możliwości dysponowania	-	-	-	-



**8. ZWIĘŻŁA CHARAKTERYSTYKA ISTOTNYCH DOKONAŃ LUB NIEPOWODZEŃ EMITENTA, WRAZ Z OPISEM NAJWAŻNIEJSZYCH CZYNNIKÓW I ZDARZEŃ, W SZCZEGÓLNOŚCI O NIETYPOWYM CHARAKTERZE, MAJĄCYCH WPŁYW NA OSIĄGNIĘTE WYNIKI**

W czwartym kwartale 2014 roku została zrealizowana zmiana struktury Spółki oraz głównego profilu działalności o czym spółka poinformowała w raporcie bieżącym ESPI nr 31/2014 z dnia 30 grudnia 2014 r. Mając na uwadze powyższe Zarząd Copernicus Yachts Group S.A. w okresie IV kwartale 2014 roku rozpoczął realizować przyjęte założenia co do nowego kierunku rozwoju Spółki i tworzonej grupy kapitałowej pod nową nazwą Arrinera S.A. Flagowym produktem Grupy Kapitałowej Arrinera S.A. jest powstający super samochód model Arrinera Hussarya 33.



## **9. INFORMACJE NA TEMAT REALIZACJI CELÓW EMISYJNYCH I KOMENTARZ EMITENTA ODNOŚNIE STOPNIA REALIZACJI PLANOWANYCH DZIAŁAŃ I INWESTYCJI ORAZ ICH HARMONOGRAM.**

Z uwagi na decyzję akcjonariuszy wyrażoną na NWZA Copernicus Yachts Group S.A. z dnia 30 grudnia 2014 roku (uchwała nr 6) Zarząd Emitenta dokonał sprzedaży spółki zależnej Copernicus Yachts S.A.

Tym samym przenosząc dalsze prace związane z realizowaną strategią Emitenta bezpośrednio na Copernicus Yachts S.A.

## **10. PROGNOZY FINANSOWE.**

Do dnia sporządzenia niniejszego raportu kwartalnego Spółka nie publikowała prognoz wyników finansowych.

## **11. INFORMACJA NA TEMAT AKTYWNOŚCI W OBSZARZE ROZWIĄZAŃ INNOWACYJNYCH WPROWADZONYCH W PRZEDSIĘBIORSTWIE.**

W okresie objętym przedmiotowym raportem Emitent nie podejmował działań w obszarze rozwiązań innowacyjnych.

## **12. INFORMACJE DOTYCZĄCE LICZBY OSÓB ZATRUDNIONYCH PRZEZ EMITENTA W PRZELICZENIU NA PEŁNE ETATY**

Na dzień sporządzenia raportu Spółka nie zatrudniała osób na pełny etat. Osoby współpracują ze spółką w oparciu o powołanie do organów spółki lub w oparciu o umowy cywilnoprawne.

**Członek Zarządu**  
**Piotr Gniadek**

**Prezes Zarządu**  
**Łukasz Tomkiewicz**

Warszawa, dnia 13.02.2015 r.