

JEDNOSTKOWY RAPORT OKRESOWY
4Mobility Spółka Akcyjna

II KWARTAŁ 2024 ROKU



Warszawa, 14.08.2024 r.

Szanowni Państwo,

Jako Prezes Zarządu 4MobiLity S.A. prezentuję jednostkowy raport okresowy Spółki za II kwartał 2024 r., tj. za okres od 1 kwietnia do 30 czerwca 2024 r.

W drugim kwartale 2024 r. Spółka osiągnęła wzrost przychodów z usług w stosunku do porównywalnego okresu 2023 r., które przekroczyły 2 556,3 tys. zł, co oznacza wzrost o 17,2% w stosunku do drugiego kwartału 2023 r. Przychody ze sprzedaży towarów były znacząco niższe w związku z okresowym wstrzymaniem programu wymiany floty. Spółka kontynuuje wdrażanie zmian w oferowanych usługach oraz strategii marketingowej, co istotnie wpływa na wzrost przychodów oraz przenosi się na poprawę wyników finansowych. W konsekwencji tych działań wynik netto Spółki w drugim kwartale uległ poprawie o 48,8% w porównaniu do drugiego kwartału 2023 r. i wyniósł - 64,9 tys. zł.

Zachęcam Państwa do zapoznania się z dalszymi fragmentami niniejszego raportu, które w sposób pełniejszy opisują działalność Spółki i jej dokonania w okresie drugiego kwartału 2024 r.

*Z poważaniem,
Paweł Błaszczak
Prezes Zarządu 4MobiLity S.A.*

SPIS TREŚCI

1.	PODSTAWOWE INFORMACJE.....	4
2.	KWARTALNE SKRÓCONE JEDNOSTKOWE SPRAWOZDANIE FINANSOWE EMITENTA.....	5
2.1.	Bilans Emitenta.....	5
2.2.	Rachunek Zysków i Strat Emitenta.....	7
2.3.	Rachunek przepływów pieniężnych Emitenta.....	8
2.4.	Zestawienie zmian w kapitale własnym Emitenta.....	9
3.	INFORMACJE O ZASADACH PRZYJĘTYCH PRZY SPORZĄDZANIU RAPORTU, W TYM INFORMACJE O ZMIANACH W STOSOWANIU ZASAD (POLITYKI) RACHUNKOWOŚCI.....	11
3.1.	Stosowane metody i zasady rachunkowości.....	11
4.	KOMENTARZ EMITENTA NA TEMAT OKOLICZNOŚCI I ZDARZEŃ ISTOTNIE WPŁYWAJĄCYCH NA DZIAŁALNOŚĆ EMITENTA, JEGO SYTUACJĘ FINANSOWĄ I WYNIKI OSIĄGNIĘTE W DANYM KWARTALE.....	17
5.	JEŻELI EMITENT PRZEKAZYWAŁ DO PUBLICZNEJ WIADOMOŚCI PROGNOZY WYNIKÓW FINANSOWYCH – STANOWISKO ODNOŚNIE MOŻLIWOŚCI ZREALIZOWANIA PUBLIKOWANYCH PROGNOZ WYNIKÓW NA DANY ROK W ŚWIETLE WYNIKÓW ZAPREZENTOWANYCH W DANYM RAPORCIE KWARTALNYM.....	18
6.	W PRZYPADKU, GDY DOKUMENT INFORMACYJNY EMITENTA ZAWIERAŁ INFORMACJE, O KTÓRYCH MOWA W § 10 PKT 13A) ZAŁĄCZNIKA NR 1 DO REGULAMINU ASO – OPIS STANU REALIZACJI DZIAŁAŃ I INWESTYCJI EMITENTA ORAZ HARMONOGRAMU ICH REALIZACJI.....	18
7.	JEŻELI W OKRESIE OBJĘTYM RAPORTEM EMITENT PODEJMOWAŁ W OBSZARZE ROZWOJU PROWADZONEJ DZIAŁALNOŚCI INICJATYWY NASTAWIONE NA WPROWADZENIE ROZWIĄZAŃ INNOWACYJNYCH W PRZEDSIĘBIORSTWIE – INFORMACJE NA TEMAT TEJ AKTYWNOŚCI.....	18
8.	OPIS ORGANIZACJI GRUPY KAPITAŁOWEJ, ZE WSKAZANIEM JEDNOSTEK PODLEGAJĄCYCH KONSOLIDACJI.....	18
9.	W PRZYPADKU, GDY EMITENT TWORZY GRUPĘ KAPITAŁOWĄ I NIE SPORZĄDZA SKONSOLIDOWANYCH SPRAWOZDAŃ FINANSOWYCH – WSKAZANIE PRZYCZYŃ NIESPORZĄDZANIA TAKICH SPRAWOZDAŃ.....	19
10.	INFORMACJE O STRUKTURZE AKCJONARIATU EMITENTA, ZE WSKAZANIEM AKCJONARIUSZY POSIADAJĄCYCH, NA DZIEŃ SPORZĄDZENIA RAPORTU, CO NAJMNIEJ 5% GŁOSÓW NA WALNYM ZGROMADZENIU.....	19
11.	INFORMACJE DOTYCZĄCE LICZBY OSÓB ZATRUDNIONYCH PRZEZ EMITENTA, W PRZELICZENIU NA PEŁNE ETATY.....	19

1. PODSTAWOWE INFORMACJE

Podstawowe dane o Emitencie

Firma:	4Mobility S.A.
Siedziba:	Warszawa
Adres:	Ul. Fabryczna 5, 00-446 Warszawa
Telefon:	+ 48 222 288 458
Adres poczty elektronicznej:	info@4mobility.pl
Adres strony internetowej:	www.4mobility.pl
NIP:	897-175-61-82
REGON:	020920021
KRS:	0000562846

Źródło: Emitent

2. KWARTALNE SKRÓCONE JEDNOSTKOWE SPRAWOZDANIE FINANSOWE EMITENTA

2.1. Bilans Emitenta

BILANS	Na dzień	Na dzień
	30.06.2024 r.	30.06.2023 r.
	(w zł)	(w zł)
A. Aktywa trwałe	540 456,56	1 041 199,75
I. Wartości niematerialne i prawne	0,00	63 755,90
1. Koszty zakończonych prac rozwojowych	0,00	63 755,90
2. Wartość firmy	0,00	0,00
3. Inne wartości niematerialne i prawne	0,00	0,00
4. Zaliczki na wartości niematerialne i prawne	0,00	0,00
II. Rzeczowe aktywa trwałe	46 775,53	14 564,92
1. Środki trwałe	46 775,53	1 972,12
a) grunty (w tym prawo użytkowania wieczystego gruntu)	0,00	0,00
b) budynki, lokale i obiekty inżynierii lądowej i wodnej	0,00	0,00
c) urządzenia techniczne i maszyny	0,00	0,00
d) środki transportu	46 775,53	1 972,12
e) inne środki trwałe	0,00	0,00
2. Środki trwałe w budowie	0,00	12 592,80
3. Zaliczki na środki trwałe w budowie	0,00	0,00
III. Należności długoterminowe	493 681,03	953 246,02
1. Od jednostek powiązanych	0,00	0,00
2. Od pozostałych jednostek, w których jednostka posiada zaangażowanie w kapitale	0,00	0,00
3. Od pozostałych jednostek	493 681,03	953 246,02
IV. Inwestycje długoterminowe	0,00	0,00
V. Długoterminowe rozliczenia międzyokresowe	0,00	9 632,91
1. Aktywa z tytułu odroczonego podatku dochodowego	0,00	9 632,91
2. Inne rozliczenia międzyokresowe	0,00	0,00
B. Aktywa obrotowe	4 032 251,24	3 501 488,55
I. Zapasy	0,00	0,00
II. Należności krótkoterminowe	2 419 023,09	1 860 720,28
1. Należności od jednostek powiązanych	0,00	0,00
2. Należności od jednostek, w których jednostka posiada zaangażowanie w kapitale	0,00	0,00
3. Należności od pozostałych jednostek	2 419 023,09	1 860 720,28
a) z tytułu dostaw i usług, o okresie spłaty:	2 348 732,60	1 790 483,28
- do 12 miesięcy	2 348 732,60	1 790 483,28
- powyżej 12 miesięcy	0,00	0,00
b) z tytułu podatków, dotacji, ceł, ubezpieczeń społecznych i zdrowotnych oraz innych świadczeń	19 944,44	41 353,56
c) inne	50 346,05	28 883,44
d) dochodzone na drodze sądowej	0,00	0,00
III. Inwestycje krótkoterminowe	73 771,49	321 861,70
1. Krótkoterminowe aktywa finansowe	73 771,49	321 861,70
a) w jednostkach powiązanych	0,00	0,00
b) w pozostałych jednostkach	0,00	0,00
c) środki pieniężne i inne aktywa pieniężne	73 771,49	321 861,70
- środki pieniężne w kasie i na rachunkach	73 771,49	321 861,70
- inne środki pieniężne	0,00	0,00
- inne aktywa pieniężne	0,00	0,00
2. Inne inwestycje krótkoterminowe	0,00	0,00
IV. Krótkoterminowe rozliczenia międzyokresowe	1 539 456,66	1 318 906,57
C. Należne wpłaty na kapitał (fundusz podstawowy)	0,00	0,00
D. Udziały (akcje) własne	0,00	0,00
RAZEM AKTYWA	4 572 707,80	4 542 688,30

BILANS	Na dzień	Na dzień
	30.06.2024 r.	30.06.2023 r.
	(w zł)	(w zł)
A. Kapitał (fundusz) własny	2 007 349,94	2 198 389,89
I. Kapitał (fundusz) podstawowy	494 316,00	494 316,00
II. Kapitał (fundusz) zapasowy, w tym:	24 627 397,45	24 627 397,45
- nadwyżka wartości emisyjnej nad wartością nominalną akcji	0,00	0,00
III. Kapitał (fundusz) z aktualizacji wyceny, w tym:	0,00	0,00
- z tytułu aktualizacji wartości godziwej (rynkowej)	0,00	0,00
IV. Pozostałe kapitały (fundusze) rezerwowe, w tym:	0,00	0,00
- tworzone zgodnie z umową (statutem) spółki	0,00	0,00
- na udziały(akcje) własne	0,00	0,00
V. Zysk (strata) z lat ubiegłych	-22 959 259,89	-22 585 712,69
VI. Zysk (strata) netto	-155 103,62	-337 610,87
VII. Odpisy z zysku netto w ciągu roku obrotowego (wielkość ujemna)	0,00	0,00
B. Zobowiązania i rezerwy na zobowiązania	2 565 357,86	2 344 298,41
I. Rezerwy na zobowiązania	0,00	19 164,84
1. Rezerwa z tytułu odroczonego podatku dochodowego	0,00	9 632,91
2. Rezerwa na świadczenia emerytalne i podobne	0,00	0,00
3. Pozostałe rezerwy	0,00	9 531,93
- długoterminowe	0,00	0,00
- krótkoterminowe	0,00	9 531,93
II. Zobowiązania długoterminowe	0,00	0,00
1. Wobec jednostek powiązanych	0,00	0,00
2. Wobec pozostałych jednostek, w których jednostka posiada zaangażowanie w kapitale	0,00	0,00
3. Wobec pozostałych jednostek	0,00	0,00
a) kredyty i pożyczki	0,00	0,00
b) z tytułu emisji dłużnych papierów wartościowych	0,00	0,00
c) inne zobowiązania finansowe	0,00	0,00
d) inne	0,00	0,00
III. Zobowiązania krótkoterminowe	2 495 998,52	2 325 133,57
1. Wobec jednostek powiązanych	0,00	0,00
a) z tytułu dostaw i usług, o okresie wymagalności:	0,00	0,00
- do 12 miesięcy	0,00	0,00
- powyżej 12 miesięcy	0,00	0,00
b) inne	0,00	0,00
2. Wobec pozostałych jednostek, w których jednostka posiada zaangażowanie w kapitale	0,00	0,00
3. Wobec pozostałych jednostek	2 495 998,52	2 325 133,57
a) kredyty i pożyczki	0,00	3 654,33
b) z tytułu emisji dłużnych papierów wartościowych	0,00	0,00
c) inne zobowiązania finansowe	0,00	0,00
d) z tytułu dostaw i usług, o okresie wymagalności:	2 266 623,72	2 208 547,74
- do 12 miesięcy	2 266 623,72	2 208 547,74
- powyżej 12 miesięcy	0,00	0,00
e) zaliczki otrzymane na dostawy	0,00	0,00
f) zobowiązania wekslowe	0,00	0,00
g) z tytułu podatków, ceł, ubezpieczeń i innych świadczeń	47 610,90	50 665,97
h) z tytułu wynagrodzeń	88 562,19	30 806,33
i) inne	93 201,71	31 459,20
4. Fundusze specjalne	0,00	0,00
IV. Rozliczenia międzyokresowe	69 359,34	0,00
- długoterminowe	0,00	0,00
- krótkoterminowe	69 359,34	0,00
RAZEM PASYWA	4 572 707,80	4 542 688,30

2.2. Rachunek Zysków i Strat Emitenta

Rachunek zysków i strat	Za okres	Za okres	Za okres	Za okres
	od 01.04.2024r.	od 01.04.2023r.	od 01.01.2024r.	od 01.01.2023r.
	do 30.06.2024r.	do 30.06.2023r.	do 30.06.2024r.	do 30.06.2023r.
	(w zł)	(w zł)	(w zł)	(w zł)
A. Przychody netto ze sprzedaży i zrównane z nimi, w tym:	2 659 279,18	2 685 581,93	6 915 493,43	6 541 603,36
- od jednostek powiązanych	0,00	0,00	0,00	0,00
I. Przychody netto ze sprzedaży produktów	2 556 274,30	2 181 138,00	4 722 845,26	4 254 031,09
II. Zmiana stanu produktów (zwiększenie - wartość dodatnia, zmniejszenie - wartość ujemna)	0,00	0,00	0,00	0,00
III. Koszt wytworzenia produktów na własne potrzeby jednostki	0,00	0,00	0,00	0,00
IV. Przychody netto ze sprzedaży towarów i materiałów	103 004,88	504 443,93	2 192 648,17	2 287 572,27
B. Koszty działalności operacyjnej	2 723 378,39	2 836 675,50	7 141 353,68	6 740 918,72
I. Amortyzacja	8 726,61	81 687,36	16 976,22	163 513,92
II. Zużycie materiałów i energii	163 885,52	279 396,09	360 796,44	516 976,04
III. Usługi obce	1 952 435,55	1 662 405,14	3 767 666,74	3 300 555,84
IV. Podatki i opłaty, w tym:	7 151,46	5 598,11	10 558,68	16 861,92
- podatek akcyzowy	0,00	0,00	0,00	0,00
V. Wynagrodzenia	377 425,81	255 643,86	746 977,15	495 867,42
VI. Ubezpieczenia społeczne i inne świadczenia, w tym:	18 290,08	17 463,48	34 864,10	31 249,21
- emerytalne	0,00	0,00	0,00	0,00
VII. Pozostałe koszty rodzajowe	122 450,56	88 279,56	293 309,12	172 829,05
VIII. Wartość sprzedanych towarów i materiałów	73 012,80	446 201,90	1 910 205,23	2 043 065,32
C. Zysk (strata) ze sprzedaży (A-B)	-64 099,21	-151 093,57	-225 860,25	-199 315,36
D. Pozostałe przychody operacyjne	23 747,88	43 136,66	120 044,72	98 020,60
I. Zysk z tytułu rozchodu niefinansowych aktywów trwałych	0,00	0,00	0,00	0,00
II. Dotacje	0,00	0,00	0,00	0,00
III. Aktualizacja wartości aktywów niefinansowych	0,00	0,00	0,00	0,00
IV. Inne przychody operacyjne	23 747,88	43 136,66	120 044,72	98 020,60
E. Pozostałe koszty operacyjne	19 155,81	19 567,40	42 517,77	240 427,18
I. Strata z tytułu rozchodu niefinansowych aktywów trwałych	0,00	0,00	0,00	0,00
II. Aktualizacja wartości aktywów niefinansowych	0,00	0,00	0,00	0,00
III. Inne koszty operacyjne	19 155,81	19 567,40	42 517,77	240 427,18
F. Zysk (strata) na działalności operacyjnej (C+D-E)	-59 507,14	-127 524,31	-148 333,30	-341 721,94
G. Przychody finansowe	2 983,67	4 359,89	4 906,83	8 415,29
I. Dywidendy i udziały w zyskach, w tym:	0,00	0,00	0,00	0,00
a) od jednostek powiązanych, w tym:	0,00	0,00	0,00	0,00
- w których jednostka posiada zaangażowanie w kapitale	0,00	0,00	0,00	0,00
b) od jednostek pozostałych, w tym:	0,00	0,00	0,00	0,00
- w których jednostka posiada zaangażowanie w kapitale	0,00	0,00	0,00	0,00
II. Odsetki, w tym:	2 983,67	4 359,89	4 906,83	8 415,29
- od jednostek powiązanych	0,00	0,00	0,00	0,00
III. Zysk z tytułu rozchodu aktywów finansowych, w tym:	0,00	0,00	0,00	0,00
- w jednostkach powiązanych	0,00	0,00	0,00	0,00
IV. Aktualizacja wartości aktywów finansowych	0,00	0,00	0,00	0,00
V. Inne	0,00	0,00	0,00	0,00
H. Koszty finansowe	8 369,33	3 464,71	11 677,15	4 304,22
I. Odsetki, w tym:	8 112,76	3 428,84	11 192,92	4 187,44
- dla jednostek powiązanych	0,00	0,00	0,00	0,00
II. Strata z tytułu rozchodu aktywów finansowych, w tym:	0,00	0,00	0,00	0,00
- w jednostkach powiązanych	0,00	0,00	0,00	0,00
III. Aktualizacja wartości aktywów finansowych	0,00	0,00	0,00	0,00
IV. Inne	256,57	35,87	484,23	116,78
I. Zysk (strata) brutto (F+G-H)	-64 892,80	-126 629,13	-155 103,62	-337 610,87
J. Podatek dochodowy	0,00	0,00	0,00	0,00
K. Pozostałe obowiązkowe zmniejszenia zysku (zwiększenia straty)	0,00	0,00	0,00	0,00
L. Zysk (strata) netto (I-J-K)	-64 892,80	-126 629,13	-155 103,62	-337 610,87

2.3. Rachunek przepływów pieniężnych Emitenta

Treść	Za okres	Za okres	Za okres	Za okres
	od 01.04.2024r.	od 01.04.2023r.	od 01.01.2024r.	od 01.01.2023r.
	do 30.06.2024r.	do 30.06.2023r.	do 30.06.2024r.	do 30.06.2023r.
	(w zł)	(w zł)	(w zł)	(w zł)
A. Przepływy środków pieniężnych z działalności operacyjnej				
I. Zysk (strata) netto	-64 892,80	-126 629,13	-155 103,62	-337 610,87
II. Korekty razem:	163 194,73	189 765,94	-140 904,10	438 982,94
1. Amortyzacja	8 726,61	81 687,36	16 976,22	163 513,92
2. Zyski (straty) z tytułu różnic kursowych	0,00	0,00	0,00	0,00
3. Odsetki i udziały w zyskach (dywidendy)	0,00	0,00	0,00	0,00
4. Zysk (strata) z działalności inwestycyjnej	0,00	0,00	0,00	0,00
5. Zmiana stanu rezerw	-28 000,00	0,00	-28 000,00	9 531,93
6. Zmiana stanu zapasów	0,00	0,00	0,00	0,00
7. Zmiana stanu należności	470 889,90	-289 599,01	295 857,10	-746 547,72
8. Zmiana stanu zobowiązań krótkoterminowych, z wyjątkiem pożyczek i kredytów	-626 031,59	375 093,88	-308 211,99	1 050 061,55
9. Zmiana stanu rozliczeń międzyokresowych	337 609,81	22 583,71	-117 525,43	-37 576,74
10. Inne korekty	0,00	0,00	0,00	0,00
III. Przepływy pieniężne netto z działalności operacyjnej (I+/-II)	98 301,93	63 136,81	-296 007,72	101 372,07
B. Przepływy środków pieniężnych z działalności inwestycyjnej				
I. Wpływy	0,00	0,00	0,00	0,00
1. Zbycie wartości niematerialnych i prawnych oraz rzeczowych aktywów trwałych	0,00	0,00	0,00	0,00
2. Zbycie inwestycji w nieruchomości oraz wartości niematerialne i prawne	0,00	0,00	0,00	0,00
3. Z aktywów finansowych, w tym:	0,00	0,00	0,00	0,00
a) w jednostkach powiązanych	0,00	0,00	0,00	0,00
b) w pozostałych jednostkach	0,00	0,00	0,00	0,00
- spłata udzielonych pożyczek długoterminowych	0,00	0,00	0,00	0,00
4. Inne wpływy inwestycyjne	0,00	0,00	0,00	0,00
II. Wydatki	173 713,67	11 448,00	273 677,09	14 882,40
1. Nabycie wartości niematerialnych i prawnych oraz rzeczowych aktywów trwałych	173 713,67	11 448,00	273 677,09	14 882,40
2. Inwestycje w nieruchomości oraz wartości niematerialne i prawne	0,00	0,00	0,00	0,00
3. Na aktywa finansowe, w tym:	0,00	0,00	0,00	0,00
a) w jednostkach powiązanych	0,00	0,00	0,00	0,00
b) w pozostałych jednostkach	0,00	0,00	0,00	0,00
4. Inne wydatki inwestycyjne	0,00	0,00	0,00	0,00
III. Przepływy pieniężne netto z działalności inwestycyjnej (I-II)	-173 713,67	-11 448,00	-273 677,09	-14 882,40
C. Przepływy środków pieniężnych z działalności finansowej	0,00	0,00	0,00	0,00
I. Wpływy	0,00	0,00	0,00	0,00
1. Wpływy netto z wydania udziałów (emisji akcji) i innych instrumentów kapitałowych	0,00	0,00	0,00	0,00
2. Kredyty i pożyczki	0,00	0,00	0,00	0,00
3. Emisja dłużnych papierów wartościowych	0,00	0,00	0,00	0,00
4. Inne wpływy finansowe	0,00	0,00	0,00	0,00
II. Wydatki	3,66	7 308,44	5,09	10 965,29
1. Nabycie udziałów (akcji) własnych	0,00	0,00	0,00	0,00
2. Dywidendy i inne wypłaty na rzecz właścicieli	0,00	0,00	0,00	0,00
3. Inne, niż wypłaty na rzecz właścicieli, wydatki z tytułu podziału zysku	0,00	0,00	0,00	0,00
4. Spłaty kredytów i pożyczek	3,66	7 308,44	5,09	10 965,29
5. Wykup dłużnych papierów wartościowych	0,00	0,00	0,00	0,00
6. Z tytułu innych zobowiązań finansowych	0,00	0,00	0,00	0,00
7. Płatności zobowiązań z tytułu umów leasingu finansowego	0,00	0,00	0,00	0,00
8. Odsetki	0,00	0,00	0,00	0,00
9. Inne wydatki finansowe	0,00	0,00	0,00	0,00
III. Przepływy pieniężne netto z działalności finansowej (I-II)	-3,66	-7 308,44	-5,09	-10 965,29

D. Przepływy pieniężne netto razem (A.III+/-B.III+/-C.III)	-75 415,40	44 380,37	-569 689,90	75 524,38
E. Bilansowa zmiana stanu środków pieniężnych, w tym:	-75 415,40	44 380,37	-569 689,90	75 524,38
- zmiana stanu środków pieniężnych z tytułu różnic kursowych	0,00	0,00	0,00	0,00
F. Środki pieniężne na początek okresu	149 186,89	277 481,33	643 461,39	246 337,32
G. Środki pieniężne na koniec okresu (F+/-D), w tym:	73 771,49	321 861,70	73 771,49	321 861,70
- o ograniczonej możliwości dysponowania	0,00	0,00	0,00	0,00

2.4. Zestawienie zmian w kapitale własnym Emitenta

Wiersz	Wyszczególnienie	Za okres	Za okres	Za okres	Za okres
		od 01.04.2024 r.	od 01.04.2023r.	od 01.01.2024 r.	od 01.01.2023r.
		do 30.06.2024 r.	do 30.06.2023 r.	do 30.06.2024 r.	do 30.06.2023r.
		(w zł)	(w zł)	(w zł)	(w zł)
I.	Kapitał (fundusz) własny na początek okresu (BO)	2 052 358,10	2 325 019,02	2 162 453,56	2 536 000,76
	- zmiana przyjętych zasad (polityki) rachunkowości	0,00	0,00	0,00	0,00
	- korekty błędów	0,00	0,00	0,00	0,00
I.a.	Kapitał (fundusz) własny na początek okresu (BO), po korektach	2 052 358,10	2 325 019,02	2 162 453,56	2 536 000,76
1.	Kapitał (fundusz) podstawowy na początek okresu	494 316,00	494 316,00	494 316,00	494 316,00
1.1	Zmiany kapitału (funduszu) podstawowego	0,00	0,00	0,00	0,00
	a) zwiększenie (z tytułu)	0,00	0,00	0,00	0,00
	- wydanie udziałów (emisja akcji)	0,00	0,00	0,00	0,00
	b) zmniejszenie (z tytułu)	0,00	0,00	0,00	0,00
	- umorzenie udziałów (akcji)	0,00	0,00	0,00	0,00
1.2.	Kapitał (fundusz) podstawowy na koniec okresu	494 316,00	494 316,00	494 316,00	494 316,00
2.	Kapitał (fundusz) zapasowy na początek okresu	24 627 397,45	24 627 397,45	24 627 397,45	24 627 397,45
2.1	Zmiany kapitału (funduszu) zapasowego	0,00	0,00	0,00	0,00
	a) zwiększenie (z tytułu)	0,00	0,00	0,00	0,00
	- emisja akcji powyżej wartości nominalnej (agio)	0,00	0,00	0,00	0,00
	- podział zysku	0,00	0,00	0,00	0,00
	b) zmniejszenie (z tytułu)	0,00	0,00	0,00	0,00
	- koszty emisji akcji	0,00	0,00	0,00	0,00
2.2	Stan kapitału (funduszu) zapasowego na koniec okresu	24 627 397,45	24 627 397,45	24 627 397,45	24 627 397,45
3.	Kapitał (fundusz) z aktualizacji wyceny na początek okresu - zmiany przyjętych zasad polityki rachunkowości	0,00	0,00	0,00	0,00
3.1	Zmiany kapitału (funduszu) z aktualizacji wyceny	0,00	0,00	0,00	0,00
	a) zwiększenie (z tytułu)	0,00	0,00	0,00	0,00
	b) zmniejszenie (z tytułu)	0,00	0,00	0,00	0,00
	- zbycia środków trwałych	0,00	0,00	0,00	0,00
3.2.	Kapitał (fundusz) z aktualizacji wyceny na koniec okresu	0,00	0,00	0,00	0,00
4	Pozostałe kapitały (fundusze) rezerwowe na początek okresu	0,00	0,00	0,00	0,00
4.1	Zmiany pozostałych kapitałów (funduszy) rezerwowych	0,00	0,00	0,00	0,00
	a) zwiększenie (z tytułu)	0,00	0,00	0,00	0,00
	- wpłaty na poczet emisji akcji	0,00	0,00	0,00	0,00
	b) zmniejszenie (z tytułu)	0,00	0,00	0,00	0,00
	- rejestracja podwyższenia kapitału	0,00	0,00	0,00	0,00
4.2	Pozostałe kapitały (fundusze) rezerwowe na koniec okresu	0,00	0,00	0,00	0,00
5	Zysk (strata) z lat ubiegłych na początek okresu	-23 049 470,71	-22 796 694,43	-22 959 259,89	-22 585 712,69
5.1	Zysk z lat ubiegłych na początek okresu	0,00	0,00	0,00	0,00
	- zmiana przyjętych zasad (polityki) rachunkowości	0,00	0,00	0,00	0,00
	- korekty błędów	0,00	0,00	0,00	0,00
5.2	Zysk z lat ubiegłych na początek okresu, po korektach	0,00	0,00	0,00	0,00
	a) zwiększenie (z tytułu)	0,00	0,00	0,00	0,00
	- podziału zysku z lat ubiegłych	0,00	0,00	0,00	0,00

	b) zmniejszenie (z tytułu)	0,00	0,00	0,00	0,00
	- pokrycie straty	0,00	0,00	0,00	0,00
	- przeniesienie na kapitał zapasowy	0,00	0,00	0,00	0,00
5.3	Zysk z lat ubiegłych na koniec okresu	0,00	0,00	0,00	0,00
5.4	Strata z lat ubiegłych na początek okresu,	-23 049 470,71	-22 796 694,43	-22 959 259,89	-22 585 712,69
	- zmiana przyjętych zasad (polityki) rachunkowości	0,00	0,00	0,00	0,00
	- korekty błędów	0,00	0,00	0,00	0,00
5.5	Strata z lat ubiegłych na początek okresu, po korektach	-23 049 470,71	-22 796 694,43	-22 959 259,89	-22 585 712,69
	a) zwiększenie (z tytułu)	0,00	0,00	0,00	0,00
	- przeniesienia straty z lat ubiegłych do pokrycia	0,00	0,00	0,00	0,00
	b) zmniejszenie (z tytułu)	0,00	0,00	0,00	0,00
	- rozliczenie straty	0,00	0,00	0,00	0,00
5.6	Strata z lat ubiegłych na koniec okresu	-23 049 470,71	-22 796 694,43	-22 959 259,89	-22 585 712,69
5.7	Zysk (strata) z lat ubiegłych na koniec okresu	-23 049 470,71	-22 796 694,43	-22 959 259,89	-22 585 712,69
6	Wynik netto	-64 892,80	-126 629,13	-155 103,62	-337 610,87
	a) zysk netto	0,00	0,00	0,00	0,00
	b) strata netto	-64 892,80	-126 629,13	-155 103,62	-337 610,87
	c) odpisy z zysku	0,00	0,00	0,00	0,00
II.	Kapitał (fundusz) własny na koniec okresu (BZ)	2 007 349,94	2 198 389,89	2 007 349,94	2 198 389,89
III.	Kapitał (fundusz) własny, po uwzględnieniu proponowanego podziału zysku (pokrycia straty)	2 007 349,94	2 198 389,89	2 007 349,94	2 198 389,89

3. INFORMACJE O ZASADACH PRZYJĘTYCH PRZY SPORZĄDZANIU RAPORTU, W TYM INFORMACJE O ZMIANACH W STOSOWANIU ZASAD (POLITYKI) RACHUNKOWOŚCI

3.1. Stosowane metody i zasady rachunkowości

Sprawozdanie finansowe zostało sporządzone zgodnie z wytycznymi zawartymi w rozdziale 5 ustawy z dnia 29 września 1994 r. o rachunkowości (Dz. U. z 2023 r. poz. 120) „ustawa o rachunkowości” oraz zgodnie z obowiązującymi w Spółce zasadami rachunkowości. W sprawozdaniu finansowym Spółka wykazuje zdarzenia gospodarcze zgodnie z ich treścią ekonomiczną.

Wynik finansowy Spółki obejmuje wszystkie osiągnięte i przypadające na jej rzecz przychody oraz związane z tymi przychodami koszty zgodnie z zasadami memoriału, współmierności przychodów i kosztów oraz ostrożnej wyceny. Wynik finansowy z całokształtu prowadzonej przez Spółkę działalności stanowi wyrażony w pieniądzu rezultat tej działalności w danym okresie obrachunkowym i może być wielkością dodatnią (zysk) lub ujemną (strata). Rezultat ten księgowany jest na koncie „Wynik finansowy”.

Spółka sporządza i prezentuje w sprawozdaniu finansowym rachunek zysków i strat w wariacie porównawczym, gdzie koszty grupowane są według ich rodzaju (konta zespołu 4). Są to koszty proste, za które uważa się wszelkie koszty poniesione w danym okresie sprawozdawczym, niedające się rozłożyć na elementy składowe, niezależnie od tego czy zostaną zaliczone do kosztów okresu bieżącego, czy przyszłych okresów sprawozdawczych.

Aktywa i pasywa wyceniono według zasad określonych ustawą o rachunkowości. Na dzień bilansowy aktywa i pasywa wyrażone w walutach innych niż polski złoty są przeliczane na złote według średniego kursu NBP. Powstałe różnice kursowe ujmowane są odpowiednio w pozycji przychodów lub kosztów finansowych.

Spółka sporządza rachunek przepływów pieniężnych metodą pośrednią. Walutą sprawozdawczą jest polski złoty.

3.1.1. Wartości niematerialne i prawne

Wartości niematerialne i prawne wycenia się w księgach według cen ich nabycia lub kosztów poniesionych na ich wytworzenie, pomniejszonych o odpisy amortyzacyjne, a także o odpisy z tytułu trwałej utraty ich wartości.

Wartości niematerialne i prawne umarza się metodą liniową przy zastosowaniu następujących stawek amortyzacyjnych:

- System CarSharing 20%-33%
- Strona internetowa 20%

Poprawność stosowanych okresów i stawek amortyzacji wartości niematerialnych i prawnych jest przez jednostkę okresowo weryfikowana, powodując odpowiednią korektę dokonywanych w następnych latach odpisów amortyzacyjnych.

3.1.2. Środki trwałe

Środki trwałe wycenia się w księgach w cenie nabycia lub koszcie wytworzenia (wartość początkowa) z uwzględnieniem skutków przeszacowania (aktualizacji), pomniejszonych o odpisy amortyzacyjne, a także o odpisy z tytułu trwałej utraty ich wartości.

Cena nabycia i koszt wytworzenia środków trwałych oraz środków trwałych w budowie obejmuje ogół ich kosztów poniesionych przez jednostkę za okres budowy, montażu, przystosowania i ulepszenia do dnia

przyjęcia do używania, w tym również koszt obsługi zobowiązań zaciągniętych w celu ich finansowania i związane z nimi różnice kursowe, pomniejszony o przychody z tego tytułu.

Wartość początkową środka trwałego powiększają koszty jego ulepszenia, polegającego na przebudowie, rozbudowie, modernizacji lub rekonstrukcji, powodującego, że wartość użytkowa tego środka po zakończeniu ulepszenia przewyższa posiadaną przy przyjęciu do używania wartość użytkową.

Środki trwałe amortyzowane są metodą liniową. Rozpoczęcie amortyzacji następuje w następnym miesiącu po przyjęciu środka trwałego do używania.

Przykładowe stawki amortyzacyjne są następujące:

- Urządzenia techniczne i maszyny 50%
- Ulepszenia w obcym środku trwałym 50%

Gdy Spółka jest stroną umów leasingowych, na podstawie których nabywa do używania składniki majątku wykorzystywane do podstawowej działalności, jeśli umowy spełniają warunki określone w art.3 ust.4 Ustawy o Rachunkowości, przedmiot leasingu prezentowany jest w środkach trwałych. Ceną nabycia jest wartość określona w umowie powiększona o koszty przystosowania do użytkowania.

Środki trwałe nabyte w ramach umów leasingu amortyzowane są metodą liniową. Rozpoczęcie amortyzacji następuje w następnym miesiącu po przyjęciu środka trwałego do używania. W przypadku stawek amortyzacyjnych dotyczących floty samochodowej, Spółka stosuje stawki amortyzacji uwzględniające warunki umów odkupu pojazdów zawartych z dealerami lub importerami aut.

Przykładowe stawki amortyzacyjne środków trwałych leasingowanych są następujące:

- Środki transportu 0,8%

Poprawność stosowanych okresów i stawek amortyzacji wszystkich środków trwałych jest przez jednostkę okresowo weryfikowana, powodując odpowiednią korektę dokonywanych w następnych latach odpisów amortyzacyjnych.

3.1.3. Aktywa finansowe

Instrumenty finansowe ujmowane są oraz wyceniane zgodnie z Rozporządzeniem Ministra Finansów z dnia 12 grudnia 2001 r. (Dz.U. 2017 poz.277.) w sprawie szczegółowych zasad uznawania, metod wyceny, zakresu ujawniania i sposobu prezentacji instrumentów finansowych. Zasady wyceny i ujawniania aktywów finansowych opisane w poniższej nocie nie dotyczą wyłączonych z Rozporządzenia w szczególności: udziałów i akcji w jednostkach podporządkowanych, praw i zobowiązań wynikających z umów leasingowych i ubezpieczeniowych, należności i zobowiązań z tytułu dostaw i usług oraz instrumentów finansowych wyemitowanych przez Spółkę stanowiących jej instrumenty kapitałowe.

Instrumenty finansowe ujmowane są oraz wyceniane zgodnie z Ustawą o Rachunkowości z dnia 29 września 1994 r. (Dz.U. z 2023 r. poz. 120.)

Aktywa finansowe dzieli się na:

- aktywa finansowe przeznaczone do obrotu,
- pożyczki udzielone i należności własne,
- aktywa finansowe utrzymywane do terminu wymagalności,
- aktywa finansowe dostępne do sprzedaży.

Aktywa finansowe dzieli się na:

- długoterminowe aktywa finansowe,
- krótkoterminowe aktywa finansowe.

Zobowiązania finansowe dzieli się na:

- zobowiązania finansowe przeznaczone do obrotu,
- pozostałe zobowiązania finansowe.

Zasady ujmowania i wyceny instrumentów finansowych

Aktywa finansowe wprowadza się do ksiąg rachunkowych na dzień zawarcia kontraktu w cenie nabycia, to jest w wartości godziwej poniesionych wydatków lub przekazanych w zamian innych składników majątkowych, zaś zobowiązania finansowe w wartości godziwej uzyskanej kwoty lub wartości otrzymanych innych składników majątkowych. Przy ustalaniu wartości godziwej na ten dzień uwzględnia się poniesione przez Spółkę koszty transakcji.

Transakcje kupna i sprzedaży instrumentów finansowych dokonane w obrocie regulowanym wprowadza się do ksiąg rachunkowych w dniu ich zawarcia.

3.1.4. Należności

Wycenia się w kwocie wymaganej zapłaty, z zachowaniem ostrożności. Należności o krótkim terminie wymagalności, dla których nie określono stopy procentowej należy wycenić w kwocie wymaganej zapłaty, jeżeli ustalona za pomocą stopy procentowej przypisanej tej należności wartość bieżąca przyszłych przepływów pieniężnych oczekiwanych przez jednostkę nie różni się istotnie od kwoty wymaganej zapłaty. Wartość należności aktualizuje się uwzględniając stopień prawdopodobieństwa ich zapłaty poprzez dokonanie odpisu aktualizującego, zaliczanego odpowiednio do pozostałych kosztów operacyjnych lub do kosztów finansowych - zależnie od rodzaju należności, której dotyczy odpis aktualizujący.

3.1.5. Zobowiązania

Wycenia się na dzień bilansowy w kwocie wymagającej zapłaty z wyjątkiem zobowiązań, których uregulowanie zgodnie z umową następuje przez wydanie innych niż środki pieniężne aktywów finansowych lub wymiany na instrumenty finansowe, które wycenia się według wartości godziwej.

Jeżeli termin wymagalności przekracza jeden rok od daty bilansowej, salda tych zobowiązań, z wyjątkiem zobowiązań z tyt. dostaw i usług, wykazuje się jako długoterminowe. Pozostałe części sald wykazywane są jako krótkoterminowe.

Zobowiązania finansowe

Do zobowiązań finansowych zalicza się m.in.

- Zobowiązania z tytułu leasingu finansowego.

Zobowiązania finansowe, których termin wymagalności przypada w okresie roku od dnia bilansowego prezentowane są jako krótkoterminowe zobowiązanie finansowe. Pozostałe, których termin wymagalności przekracza rok od dnia bilansowego ujmowane są jako długoterminowe zobowiązania finansowe.

Zobowiązania finansowe wycenia się w skorygowanej cenie nabycia, wyliczonej przy zastosowaniu metody efektywnej stopy procentowej ustalonej dla każdego zobowiązania finansowego.

Na dzień bilansowy zobowiązania wyrażone w walutach obcych wycenia się po obowiązującym na ten dzień średnim kursie ogłoszonym dla danej waluty przez Narodowy Bank Polski.

Różnice kursowe dotyczące zobowiązań wyrażonych w walutach obcych powstałe na dzień wyceny i przy uregulowaniu zalicza się odpowiednio: ujemne do kosztów finansowych i dodatnie do przychodów finansowych. W uzasadnionych przypadkach odnosi się je do kosztu wytworzenia produktów, usług lub ceny nabycia towarów, a także wytworzenia środków trwałych lub wartości niematerialnych i prawnych.

3.1.6. Rozliczenia międzyokresowe czynne i bierne

Rozliczenia międzyokresowe kosztów czynne ustala się w wysokości kosztów przypadających na następne okresy sprawozdawcze. Na składnik aktywów, co do których istnieje podejrzenie, że w dającej się przewidzieć przyszłości nie będą przynosić korzyści ekonomicznych, Spółka będzie dokonywała odpisu z tytułu trwałej utraty wartości.

Do kosztów rozliczanych w czasie zalicza się przede wszystkim:

- opłacone z góry składki na ubezpieczenie majątkowe,
- opłacone z góry czynsze i dostępy.

Długoterminowe rozliczenia międzyokresowe ustala się w wysokości kosztów przypadających na następne okresy sprawozdawcze.

Rozliczenia międzyokresowe kosztów bierne dokonywane są w wysokości prawdopodobnych zobowiązań przypadających na bieżący okres sprawozdawczy.

Do biernych rozliczeń międzyokresowych zalicza się:

- rezerwę z tytułu napraw gwarancyjnych i rękojmi,
- wartości wykonanych na rzecz jednostki świadczeń, które nie zostały zafakturowane, a na mocy umowy wykonawca nie był zobowiązany do jej zafakturowania,
- koszty z tytułu opłat za emisję zanieczyszczeń,
- koszty wynagrodzeń wypłaconych po zakończeniu roku, dotyczące roku poprzedniego.

3.1.7. Środki pieniężne i ekwiwalenty środków pieniężnych

Wykazuje się w wartości nominalnej. Wyrażone w walutach obcych wycenia się na dzień bilansowy według średniego kursu ustalonego przez Narodowy Bank Polski na ten dzień.

3.1.8. Kapitał własny

Kapitały (fundusze) własne ujmuje się w księgach rachunkowych w wartości nominalnej według ich rodzajów i zasad określonych przepisami prawa i statutu spółki.

Kapitał zakładowy spółki kapitałowej wykazuje się w wysokości określonej w umowie lub statucie i wpisanej w rejestrze sądowym. Zadeklarowane, lecz nie wniesione wkłady kapitałowe ujmuje się jako należne wkłady na poczet kapitału.

Kapitał zapasowy ujmowany jest w wartości nominalnej. Wysokość kapitału zapasowego jest zwiększana w wyniku:

- podziału zysku netto,
- dokonania wpłat na poczet kapitału objętego przez akcjonariuszy w wartości przekraczającej jego wartość nominalną (agio).

Wysokość kapitału zapasowego może ulec zmniejszeniu w wyniku poniesienia kosztów emisji akcji. Jeśli koszty emisji akcji przewyższają wartość zgromadzonego agio, koszty takie zaliczane są do kosztów finansowych.

Kapitał objęty przez akcjonariuszy, którego emisja nie została zarejestrowana w KRS prezentowany jest jako Pozostałe kapitały rezerwowe.

3.1.9. Rezerwy na zobowiązania

Tworzy się je na pewne lub o dużym stopniu prawdopodobieństwa przyszłe zobowiązania i wycenia się je na dzień bilansowy w wiarygodnie oszacowanej wartości. Rezerwy zalicza się odpowiednio do pozostałych kosztów operacyjnych, kosztów finansowych, zależnie od okoliczności, z którymi przyszłe zobowiązania się wiążą.

Rezerwy tworzone są na poniższe tytuły:

- straty z transakcji gospodarczych w toku,
- udzielone gwarancje i poręczenia,
- skutki toczącego się postępowania sądowego i odwoławczego.

Rezerwy na przyszłe świadczenia pracownicze tworzone są na bazie memoriałowej w oparciu o własne szacunki.

3.1.10. Przychody ze sprzedaży

Przychody ze sprzedaży obejmują niewątpliwie należne lub uzyskane kwoty netto ze sprzedaży tj. pomniejszone o należny podatek od towarów i usług (VAT) ujmowane w okresach, których dotyczą.

3.1.11. Koszty

Spółka prowadzi koszty w układzie rodzajowym. Koszt sprzedanych produktów, towarów i materiałów obejmuje koszty bezpośrednio z nimi związane.

Na wynik finansowy Spółki wpływają ponadto:

- pozostałe przychody i koszty operacyjne pośrednio związane z działalnością Spółki w zakresie m. in. zysków i strat za zbycia niefinansowych aktywów trwałych, aktualizacji wyceny aktywów niefinansowych, utworzenia i rozwiązania rezerw na przyszłe ryzyko, kar, grzywien i odszkodowań, otrzymania lub przekazania darowizn,
- przychody finansowe z tytułu dywidend (udziałów w zyskach), odsetek, zysków ze zbycia inwestycji, aktualizacji wartości, nadwyżki dodatnich różnic kursowych nad ujemnymi,
- koszty finansowe z tytułu odsetek, strat ze zbycia inwestycji, aktualizacji wartości inwestycji, nadwyżki ujemnych różnic kursowych nad dodatnimi.

3.1.12. Opodatkowanie

Wynik finansowy brutto korygują:

- bieżące zobowiązania z tytułu podatku dochodowego od osób prawnych,
- aktywa oraz rezerwy z tytułu odroczonego podatku dochodowego.

3.1.13. Podatek dochodowy bieżący

Bieżące zobowiązania z tytułu podatku dochodowego od osób prawnych są naliczone zgodnie z przepisami podatkowymi.

3.1.14. Podatek odroczony

Aktywa z tytułu odroczonego podatku dochodowego ustala się w wysokości kwoty przewidzianej w przyszłości do odliczenia od podatku dochodowego, w związku z ujemnymi różnicami przejściowymi, które spowodują w przyszłości zmniejszenie podstawy obliczenia podatku dochodowego oraz straty podatkowej możliwej do odliczenia, ustalonej przy uwzględnieniu zasady ostrożności.

Rezerwę z tytułu odroczonego podatku dochodowego tworzy się w wysokości kwoty podatku dochodowego, wymagającej w przyszłości zapłaty w związku z występowaniem dodatnich różnic przejściowych, to jest różnic, które spowodują zwiększenie podstawy obliczenia podatku dochodowego w przyszłości.

3.1.15. Wycena transakcji w walutach obcych

Wyrażone w walutach obcych operacje gospodarcze ujmuje się w księgach rachunkowych na dzień ich przeprowadzenia odpowiednio po kursie:

- kupna lub sprzedaży walut stosowanych przez bank, z którego usług korzysta jednostka- w przypadku operacji sprzedaży lub kupna walut oraz operacji zapłaty należności lub zobowiązań,
- średnim ustalonym dla danej waluty przez NBP na ten dzień, chyba, że w zgłoszeniu celnym lub innym wiążącym jednostkę dokumencie ustalony został inny kurs – w przypadku pozostałych operacji.

Na dzień bilansowy wycenia się wyrażone w walutach obcych:

- składniki aktywów (z wyłączeniem udziałów w jednostkach podporządkowanych wycenionych metodą praw własności) – po kursie średnim ustalonego dla danej waluty przez Narodowy Bank Polski na ten dzień,
- składniki pasywów – po kursie średnim ustalonego dla danej waluty przez Narodowy Bank Polski na ten dzień.

Różnice kursowe dotyczące pozostałych aktywów i pasywów wyrażonych w walutach obcych, powstałe na dzień ich wyceny oraz przy zapłacie należności i zobowiązań w walutach obcych zalicza się do przychodów i kosztów finansowych, a w uzasadnionych przypadkach – do kosztu wytworzenia produktu lub ceny nabycia towaru, a także ceny nabycia lub kosztu wytworzenia środków trwałych w budowie lub wartości niematerialnych i prawnych.

4. KOMENTARZ EMITENTA NA TEMAT OKOLICZNOŚCI I ZDARZEŃ ISTOTNIE WPŁYWAJĄCYCH NA DZIAŁALNOŚĆ EMITENTA, JEGO SYTUACJĘ FINANSOWĄ I WYNIKI OSIĄGNIĘTE W DANYM KWARTALE

W drugim kwartale 2024 r. Spółka osiągnęła przychody ze sprzedaży w wysokości 2 659,3 tys. zł, co stanowi spadek o 1% w stosunku do analogicznego okresu 2023 r. oraz spadek o 37,5% w stosunku do poprzedniego kwartału. Przychody ze sprzedaży usług osiągnęły 2 556,3 tys. zł i wzrosły o 17,2% w stosunku do drugiego kwartału 2023 r. oraz o 18,0% w stosunku do pierwszego kwartału 2024 r. Przychody z usług osiągnęły najwyższą wartość w okresie od początku 2020 r.

Poniższy wykres przedstawia przychody Spółki w okresie od drugiego kwartału 2022 r.

Przychody 4Mobility S.A. w tys. zł



W pierwszym kwartale 2024 r. Spółka pozyskała ponad 2600 nowych użytkowników i osiągnęła poziom 113.300 zarejestrowanych użytkowników na 30 czerwca 2024 r.

Klienci 4MobiLity w ostatnich 12 miesiącach

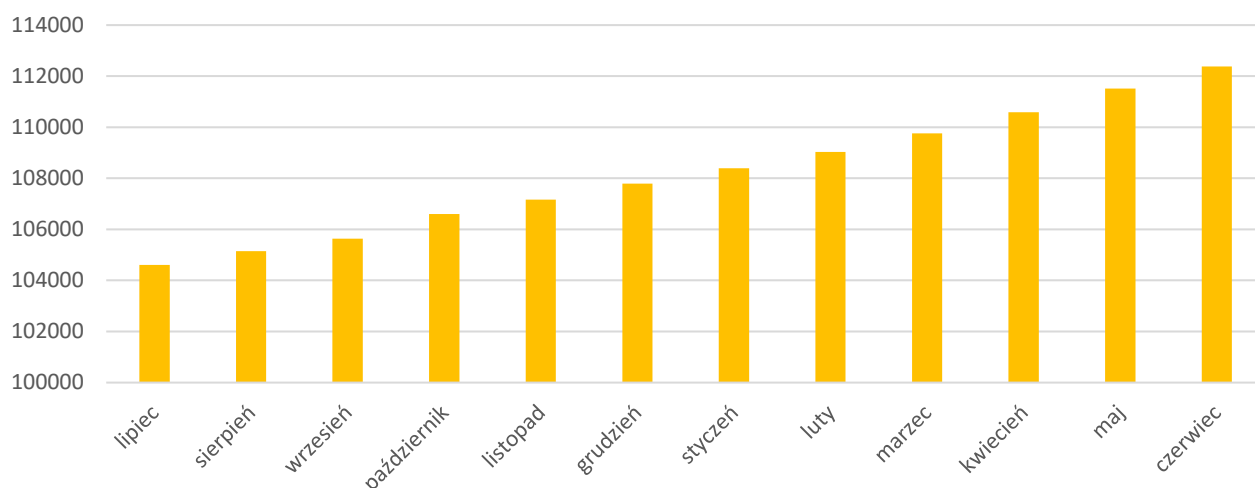

W drugim kwartale 2024 r. strata netto osiągnęła 64,9 tys. zł, tj. o 49% mniej niż w analogicznym okresie 2023 r.

5. JEŻELI EMITENT PRZEKAZYWAŁ DO PUBLICZNEJ WIADOMOŚCI PROGNOZY WYNIKÓW FINANSOWYCH - STANOWISKO ODNOŚNIE MOŻLIWOŚCI ZREALIZOWANIA PUBLIKOWANYCH PROGNOZ WYNIKÓW NA DANY ROK W ŚWIETLE WYNIKÓW ZAPREZENTOWANYCH W DANYM RAPORCIE KWARTALNYM

Emitent nie publikował prognoz finansowych za okres objęty niniejszym sprawozdaniem.

6. W PRZYPADKU, GDY DOKUMENT INFORMACYJNY EMITENTA ZAWIERAŁ INFORMACJE, O KTÓRYCH MOWA W § 10 PKT 13a) ZAŁĄCZNIKA NR 1 DO REGULAMINU ASO – OPIS STANU REALIZACJI DZIAŁAŃ I INWESTYCJI EMITENTA ORAZ HARMONOGRAMU ICH REALIZACJI

Dokument Informacyjny Emitenta nie zawierał informacji, o których mowa w § 10 pkt 13a) Załącznika nr 1 do Regulaminu ASO.

7. JEŻELI W OKRESIE OBJĘTYM RAPORTEM EMITENT PODEJMOWAŁ W OBSZARZE ROZWOJU PROWADZONEJ DZIAŁALNOŚCI INICJATYWY NASTAWIONE NA WPROWADZENIE ROZWIĄZAŃ INNOWACYJNYCH W PRZEDSIĘBIORSTWIE – INFORMACJE NA TEMAT TEJ AKTYWNOŚCI

W okresie sprawozdawczym Spółka nie prowadziła działań w zakresie badań i rozwoju z wyjątkiem prowadzenia prac nad informatycznym systemem obsługi klientów.

8. OPIS ORGANIZACJI GRUPY KAPITAŁOWEJ, ZE WSKAZANIEM JEDNOSTEK PODLEGAJĄCYCH KONSOLIDACJI

Na dzień sporządzenia niniejszego raportu kwartalnego Emitent nie posiada Spółek zależnych i nie tworzy grupy kapitałowej.

9. W PRZYPADKU, GDY EMITENT TWORZY GRUPĘ KAPITAŁOWĄ I NIE SPORZĄDZA SKONSOLIDOWANYCH SPRAWOZDAŃ FINANSOWYCH – WSKAZANIE PRZYCZYN NIESPORZĄDZANIA TAKICH SPRAWOZDAŃ

Na dzień sporządzenia niniejszego raportu kwartalnego Emitent nie tworzy grupy kapitałowej, zatem nie ma obowiązku sporządzania skonsolidowanych sprawozdań finansowych.

10. INFORMACJE O STRUKTURZE AKCJONARIATU EMITENTA, ZE WSKAZANIEM AKCJONARIUSZY POSIADAJĄCYCH, NA DZIEŃ SPORZĄDZENIA RAPORTU, CO NAJMNIEJ 5% GŁOSÓW NA WALNYM ZGROMADZENIU

Tabela 1 Wyszczególnienie akcjonariuszy posiadających co najmniej 5% udziału w kapitale zakładowym oraz głosach na walnym zgromadzeniu na dzień sporządzenia raportu

Akcjonariusz	Liczba akcji	Liczba głosów	Udział w kapitale zakładowym	Udział w ogólnej liczbie głosów
Cetusmobility Sp. z o.o.	4 246 560	2 946 560	85,9%	85,9%
Pozostali	696 600	696 600	14,1%	14,1%
SUMA	4 943 160	4 943 160	100,0%	100,0%

* w tym podmiot pełniący funkcję Animatora Rynku, w wyniku realizacji obowiązku, o którym mowa w §7 ust. 4 Regulaminu ASO
Źródło: Emitent

Struktura akcjonariatu 4Mobility S.A. wg stanu na dzień PUBLIKACJI RAPORTU

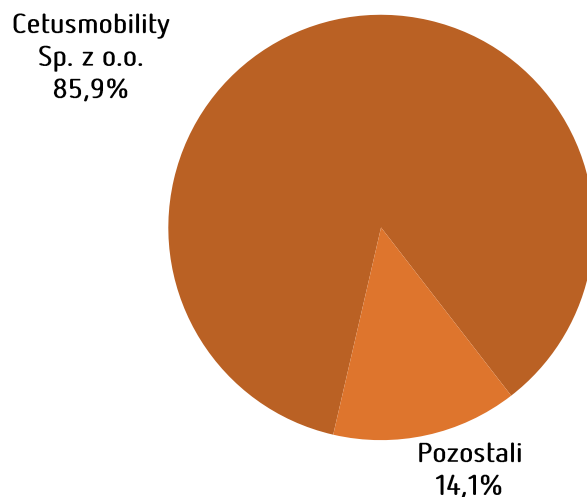

Źródło: Emitent

11. INFORMACJE DOTYCZĄCE LICZBY OSÓB ZATRUDNIONYCH PRZEZ EMITENTA, W PRZELICZENIU NA PEŁNE ETATY.

Na dzień 30 czerwca 2024 r. Spółka zatrudniała 3 pracowników na podstawie umowy o pracę oraz zatrudniała 37 osób w oparciu o umowy cywilno-prawne. Spółka podpisała również umowy o współpracy z 7 osobami.