

**Raport kwartalny
KORBANK S.A.
II kwartał 2024 r.**



KORBANK
Operator Telekomunikacyjny

Wrocław, 14 sierpnia 2024 r.

Spis treści

1.	<i>Informacje o Emitencie i Grupie Kapitałowej.....</i>	<i>3</i>
2.	<i>Kwartalne jednostkowe sprawozdanie finansowe Emitenta za okres od 1 stycznia 2024 r. do 30 czerwca 2024 r.</i>	<i>8</i>
3.	<i>Kwartalne skonsolidowane sprawozdanie finansowe Grupy Kapitałowej KORBANK S.A. za okres od 1 stycznia 2024 r. do 30 czerwca 2024 r.</i>	<i>14</i>
4.	<i>Informacje o zasadach przyjętych przy sporządzaniu raportu, w tym informacje o zmianach w stosowaniu zasad (polityki) rachunkowości</i>	<i>19</i>
5.	<i>Komentarz na temat okoliczności i zdarzeń istotnie wpływających na działalność Emitenta, jego sytuację finansową i wyniki osiągnięte w danym kwartale</i>	<i>27</i>
6.	<i>Jeżeli emitent przekazywał do publicznej wiadomości prognozy wyników finansowych - stanowisko odnośnie możliwości zrealizowania publikowanych prognoz wyników na dany rok w świetle wyników zaprezentowanych w danym raporcie kwartalnym.....</i>	<i>30</i>
7.	<i>W przypadku gdy dokument informacyjny emitenta zawierał informacje, o których mowa w § 10 pkt 13a) załącznika nr 1 do Regulaminu ASO – opis stanu realizacji działań i inwestycji Emitenta oraz harmonogramu ich realizacji.....</i>	<i>30</i>
8.	<i>Jeżeli w okresie objętym raportem Emitent podejmował w obszarze rozwoju prowadzonej działalności inicjatywy nastawione na wprowadzenie rozwiązań innowacyjnych w przedsiębiorstwie – informacje na temat tej aktywności</i>	<i>31</i>
9.	<i>Opis organizacji grupy kapitałowej, ze wskazaniem jednostek podlegających konsolidacji</i>	<i>36</i>
11.	<i>Informacja o strukturze akcjonariatu Emitenta, ze wskazaniem akcjonariuszy posiadających, na dzień sporządzenia raportu, co najmniej 5% głosów na walnym zgromadzeniu</i>	<i>37</i>
12.	<i>Informacje dotyczące liczby osób zatrudnionych przez Emitenta, w przeliczeniu na pełne etaty</i>	<i>37</i>

1. Informacje o Emitencie i Grupie Kapitałowej

Spółka publikuje jednostkowe dane finansowe za okres od 1 stycznia 2024 r. do 30 czerwca 2024 r. Jednocześnie, w związku z dokonaniem przez Emitenta na początku 2011 r. przejęciem spółki Korbank-Media Cyfrowe Sp. z o.o. oraz powstaniem spółki zależnej Polska Telewizja Szerokopasmowa Sp. z o.o. jak również Produkcja Chmur Sp. z o.o., AVIOS Sp. z o.o. (daw. KORBANK Data Center Sp. z o.o.), oraz KORBANK Data Center Sp. z o.o., w niniejszym raporcie kwartalnym Spółka publikuje skonsolidowane dane finansowe Grupy Kapitałowej KORBANK S.A. za okres od 1 stycznia 2024 r. do 30 czerwca 2024 r.

Podstawowe dane o Emitencie

Firma	KORBANK S.A.
Forma prawna	Spółka Akcyjna
Siedziba	Wrocław
Adres	ul. Fabryczna 16K, 53-609 Wrocław
Telefon	+48 71 735 15 32
Faks	+48 71 712 77 87
Adres poczty elektronicznej	info@korbank.pl
Adres strony internetowej	www.korbank.pl
NIP	894-26-41-602
REGON	932239691
KRS	0000369746

Źródło: Emitent

Podstawowe dane o spółce zależnej

Firma	Korbank-Media Cyfrowe Sp. z o.o.
Forma prawna	Spółka z ograniczoną odpowiedzialnością
Siedziba	Wrocław
Adres	ul. Fabryczna 16K, 53-609 Wrocław
NIP	897-17-21-120
REGON	020373926
KRS	0000263862
Udział Emitenta w kapitale zakładowym	100,00%
Udział Emitenta w głosach na Zgromadzeniu Wspólników	100,00%

Źródło: Emitent

Podstawowe dane o spółce zależnej

Firma	Polska Telewizja Szerokopasmowa Sp. z o.o.
Forma prawna	Spółka z ograniczoną odpowiedzialnością
Siedziba	Wrocław
Adres	ul. Fabryczna 16K, 53-609 Wrocław
NIP	897-17-96-371
REGON	022348499
KRS	0000497167
Udział Emitenta w kapitale zakładowym	100,00%
Udział Emitenta w głosach na Zgromadzeniu Wspólników	100,00%

Źródło: Emitent

Podstawowe dane o spółce zależnej

Firma	AVIOS Sp. z o.o.
Forma prawna	Spółka z ograniczoną odpowiedzialnością
Siedziba	Wrocław
Adres	ul. Fabryczna 16K, 53-609 Wrocław
NIP	123-12-73-626
REGON	146365292
KRS	0000438674
Udział Emitenta w kapitale zakładowym	100,00%
Udział Emitenta w głosach na Zgromadzeniu Wspólników	100,00%

Źródło: Emitent

Podstawowe dane o spółce zależnej

Firma	Produkcja Chmur Sp. z o.o.
Forma prawna	Spółka z ograniczoną odpowiedzialnością
Siedziba	Wrocław
Adres	ul. Henryka Wereszyckiego 15, 54-704 Wrocław
NIP	894-315-26-44
REGON	385837030
KRS	0000835280
Udział Emitenta w kapitale zakładowym	70,00%
Udział Emitenta w głosach na Zgromadzeniu Wspólników	70,00%

Źródło: Emitent

Podstawowe dane o spółce zależnej

Firma	KORBANK Data Center Sp. z o.o.
Forma prawna	Spółka z ograniczoną odpowiedzialnością
Siedziba	Wrocław
Adres	ul. Fabryczna 16K, 53-609 Wrocław
NIP	897-18-89-575
REGON	388349779
KRS	0000887458
Udział Emitenta w kapitale zakładowym	100,00%
Udział Emitenta w głosach na Zgromadzeniu Wspólników	100,00%

Źródło: Emitent

Struktura Grupy Kapitałowej

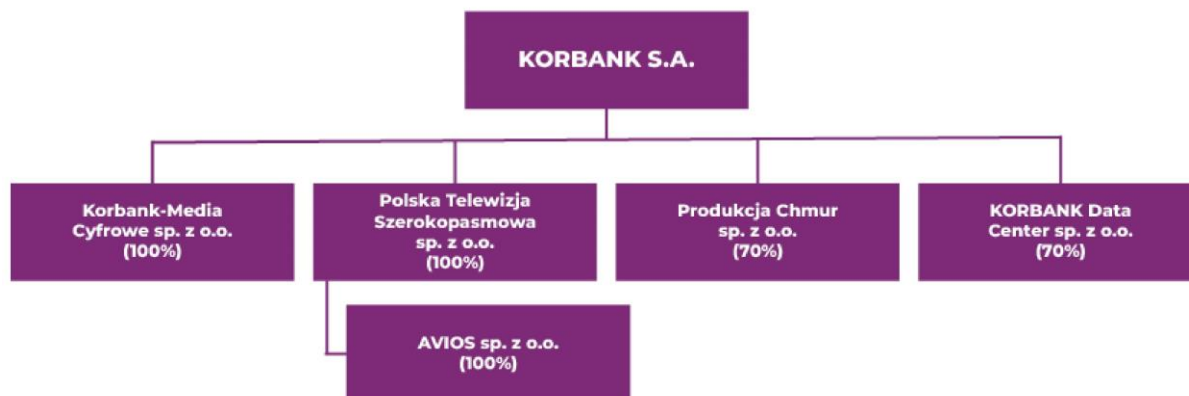

Źródło: Emitent

KORBANK S.A. jest przedsiębiorstwem telekomunikacyjnym, które posiada ugruntowaną pozycję rynkową w województwie dolnośląskim i specjalizuje się w świadczeniu kompleksowych usług w zakresie telekomunikacji oraz usług kolokacji i usług chmurowych w Data Center. Spółka KORBANK S.A. jest podmiotem dominującym w Grupie Kapitałowej.

Korbank-Media Cyfrowe Sp. z o.o. świadczy usługi pozyskiwania klientów indywidualnych oraz zajmuje się obsługą posprzedażową w segmencie B2C. Spółka Korbank-Media Cyfrowe Sp. z o.o. jest w 100% zależna od KORBANK S.A.

Polska Telewizja Szerokopasmowa Sp. z o.o. jest spółką zawiązaną przez Emitenta w dniu 4 lutego 2014 r. oraz zarejestrowaną w dniu 5 lutego 2014 r. w celu świadczenia usług telewizyjnych. Obecnie Spółka zajmuje się dystrybucją telewizji AVIOS oraz dzierżawą i dystrybucją sprzętu dla ISP. Polska Telewizja Szerokopasmowa Sp. z o.o. jest w 100% zależna od Korbank S.A. Spółka Polska Telewizja Szerokopasmowa Sp. z o.o. jest również właścicielem 100% udziałów w spółce **AVIOS Sp. z o.o.** AVIOS Sp. z o.o. realizuje proces sprzedaży usług telewizji AVIOS w wybranych pakietach.

Produkcja Chmur Sp. z o.o. została powołana w celu sprzedaży usług data center. Udziałowcami spółki są KORBANK S.A. (posiada 70 udziałów) oraz Pan Tomasz Magda (30 udziałów) – doświadczony menedżer, doskonale znający specyfikę rynku data center.

KORBANK Data Center Sp. z o.o. to spółka, której przedmiotem działalności jest obsługa techniczna projektu Data Center oraz obsługa techniczna i formalna innych projektów w grupie. Jedynym udziałowcem spółki jest KORBANK S.A. (posiada 100% udziałów).

2. Kwartałne jednostkowe sprawozdanie finansowe Emitenta za okres od 1 stycznia 2024 r. do 30 czerwca 2024 r.

Bilans Emitenta

AKTYWA	Stan na 30.06.2023 r.	Stan na 30.06.2024 r.
A. AKTYWA TRWAŁE	31 720 285,36	31 654 609,43
I. Wartości niematerialne i prawne	29 126,08	37 244,63
1. Koszty zakończonych prac rozwojowych	0,00	0,00
2. Wartość firmy	0,00	0,00
3. Inne wartości niematerialne i prawne	29 126,08	37 244,63
4. Zaliczki na wartości niematerialne i prawne	0,00	0,00
II. Rzeczowe aktywa trwałe	30 836 520,80	31 108 033,38
1. Środki trwałe	28 524 313,67	28 517 174,96
a) grunty (w tym prawo użytkowania wieczystego	2 387 992,00	2 520 828,78
b) budynki, lokale i obiekty inżynierii lądowej i wodnej	25 657 922,12	25 658 740,27
c) urządzenia techniczne i maszyny	286 239,72	284 458,08
d) środki transportu	152 658,56	43 377,17
e) inne środki trwałe	39 501,27	9 770,66
2. Środki trwałe w budowie	2 312 207,13	2 590 858,42
3. Zaliczki na środki trwałe w budowie	0,00	0,00
III. Należności długoterminowe	132 521,15	24 897,26
1. Od jednostek powiązanych	0,00	0,00
2. Od pozostałych jednostek, w których jednostka posiada zaangażowanie w kapitale	0,00	0,00
3. Od pozostałych jednostek	132 521,15	24 897,26
IV. Inwestycje długoterminowe	526 234,05	240 829,30
1. Nieruchomości	0,00	0,00
2. Wartości niematerialne i prawne	0,00	0,00
3. Długoterminowe aktywa finansowe	526 234,05	240 829,30
a) w jednostkach powiązanych	356 000,00	63 500,00
- udziały lub akcje	356 000,00	63 500,00
- inne papiery wartościowe	0,00	0,00
- udzielone pożyczki	0,00	0,00
- inne długoterminowe aktywa finansowe	0,00	0,00
b) w pozostałych jednostkach, w których jednostka posiada zaangażowanie w kapitale	170 234,05	177 329,30
- udziały lub akcje	0,00	0,00
- inne papiery wartościowe	0,00	0,00
- udzielone pożyczki	170 234,05	177 329,30
- inne długoterminowe aktywa finansowe	0,00	0,00
c) w pozostałych jednostkach	0,00	0,00
- udziały lub akcje	0,00	0,00
- inne papiery wartościowe	0,00	0,00
- udzielone pożyczki	0,00	0,00
- inne długoterminowe aktywa finansowe	0,00	0,00
4. Inne inwestycje długoterminowe	0,00	0,00
V. Długoterminowe rozliczenia międzyokresowe	195 883,28	243 604,86
1. Aktywa z tytułu odroczonego podatku dochodowego	4 180,00	4 750,00
2. Inne rozliczenia międzyokresowe	191 703,28	238 854,86

Źródło: Emitent

AKTYWA		Stan na 30.06.2023r.	Stan na 30.06.2024 rok
B.	AKTYWA OBROTOWE	3 301 082,10	2 958 676,74
I.	Zapasy	201 340,61	267 041,26
1.	<i>Materiały</i>	201 340,61	267 041,26
2.	<i>Półprodukty i produkty w toku</i>	0,00	0,00
3.	<i>Produkty gotowe</i>	0,00	0,00
4.	<i>Towary</i>	0,00	0,00
5.	<i>Zaliczki na dostawy</i>	0,00	0,00
II.	Należności krótkoterminowe	2 879 339,07	2 534 830,48
1.	<i>Należności od jednostek powiązanych</i>	1 354 450,74	714 845,99
	a) z tytułu dostaw i usług, o okresie spłaty:	1 354 450,74	714 845,99
	- do 12 miesięcy	1 354 450,74	714 845,99
	- powyżej 12 miesięcy	0,00	0,00
	b) inne	0,00	0,00
2.	<i>Należności od pozostałych jednostek, w których jednostka posiada zaangażowanie w kapitale</i>	0,00	0,00
	a) z tytułu dostaw i usług, o okresie spłaty:	0,00	0,00
	- do 12 miesięcy	0,00	0,00
	- powyżej 12 miesięcy	0,00	0,00
	b) inne	0,00	0,00
3.	<i>Należności od pozostałych jednostek</i>	1 524 888,33	1 819 984,49
	a) z tytułu dostaw i usług, o okresie spłaty:	1 307 409,77	1 435 723,18
	- do 12 miesięcy	1 226 158,24	1 354 471,65
	- powyżej 12 miesięcy	81 251,53	81 251,53
	b) z tytułu podatków, dotacji, ceł, ubezpieczeń społecznych i zdrowotnych oraz innych tytułów publicznoprawnych	98 829,59	174 499,94
	c) inne	37 397,44	128 509,84
	d) dochodzone na drodze sądowej	81 251,53	81 251,53
III.	Inwestycje krótkoterminowe	187 400,49	111 082,74
1.	<i>Krótkoterminowe aktywa finansowe</i>	187 400,49	111 082,74
	a) w jednostkach powiązanych	0,00	0,00
	- udziały lub akcje	0,00	0,00
	- inne papiery wartościowe	0,00	0,00
	- udzielone pożyczki	0,00	0,00
	- inne krótkoterminowe aktywa finansowe	0,00	0,00
	b) w pozostałych jednostkach	0,00	0,00
	- udziały lub akcje	0,00	0,00
	- inne papiery wartościowe	0,00	0,00
	- udzielone pożyczki	0,00	0,00
	- inne krótkoterminowe aktywa finansowe	0,00	0,00
	c) środki pieniężne i inne aktywa pieniężne	187 400,49	111 082,74
	- środki pieniężne w kasie i na rachunkach	187 400,49	111 082,74
	- inne środki pieniężne	0,00	0,00
	- inne aktywa pieniężne	0,00	0,00
2.	<i>Inne inwestycje krótkoterminowe</i>	0,00	0,00
IV.	Krótkoterminowe rozliczenia międzyokresowe	33 001,93	45 722,26
C	Należne wpłaty na kapitał (fundusz) podstawowy	0,00	0,00
D	Udziały (akcje) własne	0,00	0,00
AKTYWA RAZEM		35 021 367,46	34 613 286,17

Źródło: Emitent

PASywa		Stan na 30.06.2023 r.	Stan na 30.06.2024 r.
A.	KAPITAŁ (FUNDUSZ) WŁASNY	17 984 774,45	18 983 389,58
I.	Kapitał (fundusz) podstawowy	493 662,00	493 662,00
II.	Kapitał (fundusz) zapasowy	15 053 591,18	17 016 356,30
	-nadwyżka wartości sprzedaży (wartości emisyjnej) nad wartością nominalną udziałów (akcji)	0,00	0,00
III.	Kapitał (fundusz) z aktualizacji wyceny	0,00	0,00
	-z tytułu aktualizacji wartości godziwej	0,00	0,00
IV.	Pozostałe kapitały (fundusze) rezerwowe	907 465,00	907 465,00
	-tworzone zgodnie z umową (statutem) spółki	0,00	0,00
	-na udziały(akcje) własne	0,00	0,00
V.	Zysk (strata) z lat ubiegłych	886 239,32	0,00
VI	Zysk (strata) netto	643 816,95	565 906,28
VII.	Odpis z zysku netto w ciągu roku obrotowego (wielkość ujemna)	0,00	0,00
B.	ZOBOWIĄZANIA I REZERWY NA ZOBOWIĄZANIA	17 036 593,01	15 629 896,59
I.	Rezerwy na zobowiązania	348 131,68	82 234,68
1.	<i>Rezerwa z tytułu odroczonego podatku dochodowego</i>	0,00	0,00
2.	<i>Rezerwa na świadczenia emerytalne i podobne</i>	0,00	0,00
	- długoterminowa	0,00	0,00
	- krótkoterminowa	0,00	0,00
3.	<i>Pozostałe rezerwy</i>	348 131,68	82 234,68
	- długoterminowe	0,00	0,00
	- krótkoterminowe	348 131,68	82 234,68
II.	Zobowiązania długoterminowe	9 895 495,27	8 868 493,43
1.	<i>Wobec jednostek powiązanych</i>	0,00	0,00
2.	<i>Wobec pozostałych jednostek, w których jednostka posiada zaangażowanie w kapitale</i>	0,00	0,00
3.	<i>Wobec pozostałych jednostek</i>	9 895 495,27	8 868 493,43
	a) kredyty i pożyczki	9 704 012,82	8 847 871,02
	b) z tytułu emisji dłużnych papierów wartościowych	0,00	0,00
	c) inne zobowiązania finansowe	191 482,45	20 622,41
	d) zobowiązania wekslowe	0,00	0,00
	e) inne	0,00	0,00
III.	Zobowiązania krótkoterminowe	3 884 776,21	3 967 727,48
1.	<i>Wobec jednostek powiązanych</i>	151 576,41	352 355,67
	a) z tytułu dostaw i usług, o okresie wymagalności:	151 576,41	352 355,67
	- do 12 miesięcy	151 576,41	352 355,67
	- powyżej 12 miesięcy	0,00	0,00
	b) inne	0,00	0,00
2.	<i>Wobec jednostek pozostałych, w których jednostka posiada zaangażowanie w kapitale</i>	0,00	0,00
	a) z tytułu dostaw i usług, o okresie wymagalności:	0,00	0,00
	- do 12 miesięcy	0,00	0,00
	- powyżej 12 miesięcy	0,00	0,00
	b) inne	0,00	0,00
3.	<i>Wobec pozostałych jednostek</i>	3 733 199,80	3 615 371,81
	a) kredyty i pożyczki	2 088 110,99	1 877 312,35
	b) z tytułu emisji dłużnych papierów wartościowych	0,00	0,00
	c) inne zobowiązania finansowe	150 598,92	125 182,95
	d) z tytułu dostaw i usług, o okresie wymagalności:	931 909,94	1 275 457,01
	- do 12 miesięcy	931 909,94	1 275 457,01
	- powyżej 12 miesięcy	0,00	0,00
	e) zaliczki otrzymane na dostawy	0,00	0,00
	f) zobowiązania wekslowe	0,00	0,00
	g) z tytułu podatków, ceł, ubezpieczeń społecznych i zdrowotnych oraz innych tytułów publicznoprawnych	454 500,10	228 062,25
	h) z tytułu wynagrodzeń	108 079,85	109 357,25
	i) inne	0,00	0,00
4.	<i>Fundusze specjalne</i>	0,00	0,00
IV.	Rozliczenia międzyokresowe	2 908 189,85	2 711 441,00
1.	<i>Ujemna wartość firmy</i>	0,00	0,00
2.	<i>Inne rozliczenia międzyokresowe</i>	2 908 189,85	2 711 441,00
	- długoterminowe	2 785 141,89	2 500 501,64
	- krótkoterminowe	123 047,96	210 939,36
PASywa RAZEM		35 021 367,46	34 613 286,17

Źródło: Emitent

Rachunek zysków i strat Emitenta (wariant porównawczy)

Lp.	Wyszczególnienie	Za okres			
		01.01.2023 r.- 30.06.2023 r.	01.01.2024 r.- 30.06.2024 r.	01.04.2023 r.- 30.06.2023 r.	01.04.2024 r.- 30.06.2024 r.
A.	Przychody netto ze sprzedaży i zrównane z nimi, w tym:	6 173 500,28	6 947 993,79	3 487 782,04	3 645 421,50
	- od jednostek powiązanych	2 446 042,78	2 434 410,82	1 882 190,92	1 185 730,46
I.	Przychody netto ze sprzedaży produktów	6 043 279,78	6 945 256,03	3 357 561,54	3 645 421,50
II.	Zmiana stanu produktów (zwiększenie - wartość dodatnia, zmniejszenie - wartość ujemna)	0,00	0,00	0,00	0,00
III.	Koszt wytworzenia produktów na własne potrzeby jednostki	0,00	0,00	0,00	0,00
IV.	Przychody netto ze sprzedaży towarów i materiałów	130 220,50	2 737,76	130 220,50	0,00
B.	Koszty działalności operacyjnej	5 518 676,50	6 105 952,20	3 029 471,25	3 069 180,13
I.	Amortyzacja	855 730,78	744 951,12	497 233,05	327 044,25
II.	Zużycie materiałów i energii	528 211,42	607 922,14	276 518,19	355 726,17
III.	Usługi obce	2 882 238,42	3 465 045,13	1 613 781,34	1 800 890,05
IV.	Podatki i opłaty, w tym:	147 378,81	144 022,07	33 916,92	42 401,36
	- podatek akcyzowy	0,00	0,00	0,00	0,00
V.	Wynagrodzenia	789 232,62	860 822,90	405 946,20	412 165,77
VI.	Ubezpieczenia społeczne i inne świadczenia w tym:	177 504,59	220 703,53	92 210,27	114 483,20
	- emerytalne	0,00	0,00	0,00	0,00
VII.	Pozostałe koszty rodzajowe	57 845,68	62 106,31	29 331,10	16 469,33
VIII.	Wartość sprzedanych towarów i materiałów	80 534,18	379,00	80 534,18	0,00
C.	Zysk (strata) ze sprzedaży (A-B)	654 823,78	842 041,59	458 310,79	576 241,37
D.	Pozostałe przychody operacyjne	123 909,55	138 782,54	71 173,50	84 325,11
I.	Zysk z tytułu rozchodu niefinansowych aktywów trwałych	0,00	30 081,30	0,00	30 081,30
II.	Dotacje	123 047,96	105 469,68	70 313,12	51 744,27
III.	Aktualizacja wartości aktywów niefinansowych	0,00	0,00	0,00	0,00
IV.	Inne przychody operacyjne	861,59	3 231,56	860,38	2 499,54
E.	Pozostałe koszty operacyjne	4 990,92	5 884,61	4 989,47	958,50
I.	Strata z tytułu rozchodu niefinansowych aktywów trwałych	0,00	0,00	0,00	0,00
II.	Aktualizacja wartości aktywów niefinansowych	0,00	0,00	0,00	0,00
III.	Inne koszty operacyjne	4 990,92	5 884,61	4 989,47	958,50
F.	Zysk (strata) z działalności operacyjnej (C+D-E)	773 742,41	974 939,52	524 494,82	659 607,98
G.	Przychody finansowe	548 262,64	290,57	548 262,64	290,57
I.	Dywidendy i udziały w zyskach, w tym:	0,00	0,00	0,00	0,00
A.	- od jednostek powiązanych	0,00	0,00	0,00	0,00
-	- w których jednostka posiada zaangażowanie w kapitale	0,00	0,00	0,00	0,00
B.	- od jednostek pozostałych, w tym:	0,00	0,00	0,00	0,00
-	- w których jednostka posiada zaangażowanie w kapitale	0,00	0,00	0,00	0,00
II.	Odsetki, w tym:	199,83	290,57	199,83	290,57
	- od jednostek powiązanych	0,00	0,00	0,00	0,00
III.	Zysk z tytułu rozchodu aktywów finansowych, w tym:	0,00	0,00	0,00	0,00
	- w jednostkach powiązanych	0,00	0,00	0,00	0,00
IV.	Aktualizacja wartości aktywów finansowych	0,00	0,00	0,00	0,00
V.	Inne	548 062,81	0,00	548 062,81	0,00
H.	Koszty finansowe	611 912,10	409 323,81	422 051,15	200 061,34
I.	Odsetki, w tym:	609 312,44	408 443,15	419 451,49	199 437,20
	- od jednostek powiązanych	0,00	0,00	0,00	0,00
II.	Strata z tytułu rozchodu aktywów finansowych, w tym:	0,00	0,00	0,00	0,00
	- w jednostkach powiązanych	0,00	0,00	0,00	0,00
III.	Aktualizacja wartości aktywów finansowych	0,00	0,00	0,00	0,00
IV.	Inne	2 599,66	880,66	2 599,66	624,14
I.	Zysk (strata) brutto (F+G-H)	710 092,95	565 906,28	650 706,31	459 837,21
J.	Podatek dochodowy	66 276,00	0,00	16 569,00	0,00
K.	Pozostałe obowiązkowe zmniejszenia zysku (zwiększenia straty)	0,00	0,00	0,00	0,00
L.	Zysk (strata) netto (I-J-K)	643 816,95	565 906,28	634 137,31	459 837,21

Źródło: Emitent

Rachunek przepływów pieniężnych Emitenta

Lp.	Wyszczególnienie	Za okres			
		01.01.2023 r.- 30.06.2023 r.	01.01.2024 r.- 30.06.2024 r.	01.04.2023 r.- 30.06.2023 r.	01.04.2024 r.- 30.06.2024 r.
A. Przepływy środków pieniężnych z działalności operacyjnej					
I.	Zysk / Strata netto	643 816,95	565 906,28	634 137,31	459 837,21
II.	Korekty razem	104 304,95	546 804,34	-77 311,02	136 545,04
1.	Amortyzacja	855 730,78	744 951,12	497 233,05	327 044,25
2.	Zyski (straty) z tytułu różnic kursowych	0,00	0,00	0,00	0,00
3.	Odsetki i udziały w zyskach (dywidendy)	0,00	0,00	0,00	0,00
4.	Zysk (strata) z działalności inwestycyjnej	0,00	0,00	0,00	0,00
5.	Zmiana stanu rezerw	-149 855,00	-134 788,00	-86 323,00	-67 849,00
6.	Zmiana stanu zapasów	20 413,90	-77 677,26	-69 736,94	-34 087,03
7.	Zmiana stanu należności	-636 818,54	-234 404,46	-204 058,86	-365 756,12
8.	Zmiana stanu zobowiązań krótkoterminowych, z wyjątkiem pożyczek i kredytów	131 530,39	401 551,68	-106 156,80	382 853,43
9.	Zmiana stanu rozliczeń międzyokresowych	-116 696,58	-152 828,74	-38 146,47	-105 660,49
10.	Inne korekty-korekty z lat ubiegłych	0,00	0,00	-70 122,00	0,00
III.	Przepływy pieniężne netto z działalności operacyjnej (I-II)	748 121,90	1 112 710,62	556 826,29	596 382,25
B. Przepływy środków pieniężnych z działalności inwestycyjnej					
I.	Wpływy	0,00	0,00	0,00	0,00
1.	Zbycie wartości niematerialnych i prawnych oraz rzeczowych aktywów trwałych	0,00	0,00	0,00	0,00
2.	Zbycie inwestycji w nieruchomości oraz wartości niematerialne i prawne	0,00	0,00	0,00	0,00
3.	Z aktywów finansowych, w tym:	0,00	0,00	0,00	0,00
a)	w jednostkach powiązanych	0,00	0,00	0,00	0,00
b)	w pozostałych jednostkach:	0,00	0,00	0,00	0,00
	- zbycie aktywów finansowych	0,00	0,00	0,00	0,00
	- dywidendy i udziały w zyskach	0,00	0,00	0,00	0,00
	- spłata udzielonych pożyczek długoterminowych	0,00	0,00	0,00	0,00
	- odsetki	0,00	0,00	0,00	0,00
	- inne wpływy z aktywów finansowych	0,00	0,00	0,00	0,00
4.	Inne wpływy inwestycyjne	0,00	0,00	0,00	0,00
II.	Wydatki	884 559,02	881 670,39	269 269,62	472 903,31
1.	Nabycie wartości niematerialnych i prawnych oraz rzeczowych aktywów trwałych	884 559,02	881 670,39	269 269,62	472 903,31
2.	Inwestycje w nieruchomości oraz wartości niematerialne i prawne	0,00	0,00	0,00	0,00
3.	Na aktywa finansowe, w tym:	0,00	0,00	0,00	0,00
a)	w jednostkach powiązanych	0,00	0,00	0,00	0,00
b)	w pozostałych jednostkach:	0,00	0,00	0,00	0,00
	- nabycie aktywów finansowych	0,00	0,00	0,00	0,00
	- udzielone pożyczki długoterminowe	0,00	0,00	0,00	0,00
4.	Inne wydatki inwestycyjne	0,00	0,00	0,00	0,00
III.	Przepływy pieniężne netto z działalności inwestycyjnej (I-II)	-884 559,02	-881 670,39	-269 269,62	-472 903,31
C. Przepływy środków pieniężnych z działalności finansowej					
I.	Wpływy	460 167,78	1 168 984,01	-76 471,58	20 011,93
1.	Wpływy netto z wydania udziałów (emisji akcji) i innych instrumentów kapitałowych oraz dopłat do kapitału	0,00	0,00	0,00	0,00
2.	Kredyty i pożyczki	460 167,78	1 168 984,01	-76 471,58	20 011,93
3.	Emisja dłużnych papierów wartościowych	0,00	0,00	0,00	0,00
4.	Inne wpływy finansowe	0,00	0,00	0,00	0,00
II.	Wydatki	382 048,81	1 482 448,45	148 145,87	343 379,27
1.	Nabycie udziałów (akcji) własnych	0,00	0,00	0,00	0,00
2.	Dywidendy i inne wypłaty na rzecz właścicieli	0,00	0,00	0,00	0,00
3.	Inne, niż wypłaty na rzecz właścicieli, wydatki z tytułu podziału zysku	0,00	0,00	0,00	0,00
4.	Splaty kredytów i pożyczek	382 048,81	1 482 448,45	148 145,87	343 379,27
5.	Wykup dłużnych papierów wartościowych	0,00	0,00	0,00	0,00
6.	Z tytułu innych zobowiązań finansowych	0,00	0,00	0,00	0,00
7.	Płatności zobowiązań z tytułu umów leasingu finansowego	0,00	0,00	0,00	0,00
8.	Odsetki	0,00	0,00	0,00	0,00
9.	Inne wydatki finansowe	0,00	0,00	0,00	0,00
III.	Przepływy pieniężne netto z działalności finansowej (I-II)	78 118,97	-313 464,44	-224 617,45	-323 367,34
D.	Przepływy pieniężne netto razem	-58 318,15	-82 424,21	62 939,22	-199 888,40
E.	Bilansowa zmiana stanu środków pieniężnych, w tym	58 318,15	82 424,21	-62 939,22	199 888,40
	- zmiana stanu środków pieniężnych z tytułu różnic kursowych	0,00	0,00	0,00	0,00
F.	Środki pieniężne na początek okresu	245 718,64	193 506,95	124 461,27	310 971,14
G.	Środki pieniężne na koniec okresu (F+D), w tym	187 400,49	111 082,74	187 400,49	111 082,74
	- o ograniczonej możliwości dysponowania	0,00	0,00	0,00	0,00

Źródło: Emitent

Zestawienie zmian w kapitale własnym Emitenta

Lp.	Wyszczególnienie	Za okres			
		01.01.2023 r.- 30.06.2023 r.	01.01.2024 r.- 30.06.2024 r.	01.04.2023 r.- 30.06.2023 r.	01.04.2024 r.- 30.06.2024 r.
I.	Kapitał (fundusz) własny na początek okresu (BO)	17 340 957,50	18 417 483,30	17 340 957,50	18 417 483,30
	- korekty błędów	-136 423,00		-70 122,00	
I.a	Kapitał (fundusz) własny na początek okresu (BO), po korektach	17 204 534,50	18 417 483,30	17 270 835,50	18 417 483,30
1.	Kapitał (fundusz) podstawowy na początek okresu	493 662,00	493 662,00	493 662,00	493 662,00
a)	zwiększenie (z tytułu)	0,00	0,00	0,00	0,00
	- zmiany cen rynkowych akcji	0,00	0,00	0,00	0,00
	- wyceny bilansowej	0,00	0,00	0,00	0,00
b)	zmniejszenie (z tytułu)	0,00	0,00	0,00	0,00
	- zbycia środków trwałych	0,00	0,00	0,00	0,00
	- wyceny bilansowej	0,00	0,00	0,00	0,00
5.2	Kapitał (fundusz) z aktualizacji wyceny na koniec okresu	0,00	0,00	0,00	0,00
6.	Pozostałe kapitały (fundusze) rezerwowe na początek okresu	907 465,00	907 465,00	907 465,00	907 465,00
6.1	Zmiany pozostałych kapitałów (funduszy) rezerwowych	0,00	0,00	0,00	0,00
a)	zwiększenie (z tytułu)	0,00	0,00	0,00	0,00
	- dopłaty wspólników	0,00	0,00	0,00	0,00
	- dopłaty akcjonariuszy	907 465,00	907 465,00	907 465,00	907 465,00
b)	zmniejszenie (z tytułu)	0,00	0,00	0,00	0,00
	- zwrotu dopłat wspólników	0,00	0,00	0,00	0,00
6.2	Pozostałe kapitały (fundusze) rezerwowe na koniec okresu	907 465,00	907 465,00	907 465,00	907 465,00
7.	Zysk (strata) z lat ubiegłych na początek okresu	1 022 662,32	931 904,17	1 022 662,32	931 904,17
7.1	Zysk z lat ubiegłych na początek okresu	0,00	0,00	0,00	0,00
	- korekty błędów	0,00	0,00	0,00	0,00
7.2	Zysk z lat ubiegłych na początek okresu, po korektach	0,00	0,00	0,00	0,00
a)	zwiększenie (z tytułu)	0,00	0,00	0,00	0,00
	- podziału zysku z lat ubiegłych	0,00	0,00	0,00	0,00
b)	zmniejszenie (z tytułu)	0,00	0,00	0,00	0,00
	-korekty błędów	0,00	0,00	0,00	0,00
	- wypłaty dywidendy akcjonariuszom	0,00	0,00	0,00	0,00
7.3	Zysk z lat ubiegłych na koniec okresu	1 022 662,32	0,00	1 022 662,32	0,00
7.4	Strata z lat ubiegłych na początek okresu	136 423,00	144 621,63	136 423,00	144 621,63
7.5	Strata z lat ubiegłych na początek okresu, po korektach	136 423,00	0,00	136 423,00	0,00
7.6	Strata z lat ubiegłych na koniec okresu	136 423,00	0,00	136 423,00	0,00
7.7	Zysk/Strata z lat ubiegłych na koniec okresu	66 301,00	0,00	66 301,00	0,00
8.	Wynik netto	643 816,95	565 906,28	643 816,95	565 906,28
a)	Zysk netto	643 816,95	565 906,28	643 816,95	565 906,28
b)	Strata netto	0,00	0,00	0,00	0,00
c)	Odpisy z zysku	0,00	0,00	0,00	0,00
II.	Kapitał (fundusz) własny na koniec okresu (BZ)	17 984 774,45	18 983 389,58	17 984 774,45	18 983 389,58
	Proponowany podział zysku netto				
a)	Wypłata dywidendy	0,00	0,00	0,00	0,00
b)	Przekazanie na kapitał zapasowy	0,00	0,00	0,00	0,00
c)	Przekazanie na kapitał rezerwowy	0,00	0,00	0,00	0,00
d)	Pokrycie straty za lata ubiegłe	0,00	0,00	0,00	0,00
e)	Przekazanie na wewnętrzny fundusz celowy	0,00	0,00	0,00	0,00
III.	Kapitał (fundusz) własny, po uwzględnieniu proponowanego podziału zysku (pokrycia straty)	17 984 774,45	18 983 389,58	17 984 774,45	18 983 389,58

Źródło: Emitent

3. Kwartałne skonsolidowane sprawozdanie finansowe Grupy Kapitałowej KORBANK S.A. za okres od 1 stycznia 2024 r. do 30 czerwca 2024 r.

Skonsolidowany bilans Grupy Kapitałowej Emitenta

AKTYWA		Stan na 30.06.2023 r.	Stan na 30.06.2024 r.
A.	AKTYWA TRWAŁE	50 043 758,03	50 781 470,33
I.	Wartości niematerialne i prawne	47 126,08	52 344,87
1.	<i>Koszty zakończonych prac rozwojowych</i>	0,00	0,00
2.	<i>Wartość firmy</i>	0,00	0,00
3.	<i>Inne wartości niematerialne i prawne</i>	47 126,08	52 344,87
4.	<i>Zaliczki na wartości niematerialne i prawne</i>	0,00	0,00
II.	Wartość firmy jednostek podporządkowanych	0,00	0,00
1.	<i>Wartość firmy-jednostki zależne</i>	0,00	0,00
2.	<i>Wartość firmy-jednostki współzależne</i>	0,00	0,00
III.	Rzeczowe aktywa trwałe	49 453 122,27	50 301 943,34
1.	<i>Środki trwałe</i>	44 968 373,17	44 176 995,96
a)	<i>grunty (w tym prawo użytkowania wieczystego gruntu)</i>	2 387 992,00	2 520 828,78
b)	<i>budynki, lokale i obiekty inżynierii lądowej i wodnej</i>	41 931 485,08	41 143 679,80
c)	<i>urządzenia techniczne i maszyny</i>	427 511,89	355 568,78
d)	<i>środki transportu</i>	181 882,93	125 734,93
e)	<i>inne środki trwałe</i>	39 501,27	31 183,67
2.	<i>Środki trwałe w budowie</i>	4 484 749,10	6 124 947,38
3.	<i>Zaliczki na środki trwałe w budowie</i>	0,00	0,00
IV.	Należności długoterminowe	347 626,40	183 577,26
1.	<i>Od jednostek powiązanych</i>	0,00	0,00
2.	<i>Od pozostałych jednostek, w których jednostka posiada zaangażowanie w kapitale</i>	0,00	0,00
3.	<i>Od pozostałych jednostek</i>	347 626,40	183 577,26
V.	Inwestycje długoterminowe	0,00	0,00
1.	<i>Nieruchomości</i>	0,00	0,00
2.	<i>Wartości niematerialne i prawne</i>	0,00	0,00
3.	<i>Długoterminowe aktywa finansowe</i>	0,00	0,00
a)	<i>w jednostkach zależnych, współzależnych niewycenianych metodą konsolidacji pełnej lub metodą proporcjonalną</i>	0,00	0,00
-	<i>udziały lub akcje</i>	0,00	0,00
-	<i>inne papiery wartościowe</i>	0,00	0,00
-	<i>udzielone pożyczki</i>	0,00	0,00
-	<i>inne długoterminowe aktywa finansowe</i>	0,00	0,00
b)	<i>w jednostkach zależnych, współzależnych i stowarzyszonych wycenianych metodą praw własności</i>	0,00	0,00
-	<i>udziały lub akcje</i>	0,00	0,00
-	<i>inne papiery wartościowe</i>	0,00	0,00
-	<i>udzielone pożyczki</i>	0,00	0,00
-	<i>inne długoterminowe aktywa finansowe</i>	0,00	0,00
c)	<i>w pozostałych jednostkach, w których jednostka posiada zaangażowanie w kapitale</i>	0,00	0,00
-	<i>udziały lub akcje</i>	0,00	0,00
-	<i>inne papiery wartościowe</i>	0,00	0,00
-	<i>udzielone pożyczki</i>	0,00	0,00
-	<i>inne długoterminowe aktywa finansowe</i>	0,00	0,00
d)	<i>w pozostałych jednostkach</i>	0,00	0,00
-	<i>udziały lub akcje</i>	0,00	0,00
-	<i>inne papiery wartościowe</i>	0,00	0,00
-	<i>udzielone pożyczki</i>	0,00	0,00
-	<i>inne długoterminowe aktywa finansowe</i>	0,00	0,00
4.	<i>Inne inwestycje długoterminowe</i>	0,00	0,00
VI.	Długoterminowe rozliczenia międzyokresowe	195 883,28	243 604,86
1.	<i>Aktywa z tytułu odroczonego podatku dochodowego</i>	4 180,00	4 750,00
2.	<i>Inne rozliczenia międzyokresowe</i>	191 703,28	238 854,86

Źródło: Emitent

AKTYWA		Stan na 30.06.2023 r.	Stan na 30.06.2024 r.
B.	AKTYWA OBROTOWE	14 300 454,14	14 819 934,85
I.	Zapasy	2 237 106,51	2 689 670,64
1.	<i>Materiały</i>	2 230 212,20	2 682 776,33
2.	<i>Półprodukty i produkty w toku</i>	0,00	0,00
3.	<i>Produkty gotowe</i>	0,00	0,00
4.	<i>Towary</i>	0,00	0,00
5.	<i>Zaliczki na dostawy i usługi</i>	6 894,31	6 894,31
II.	Należności krótkoterminowe	7 554 554,58	7 677 087,02
1.	<i>Należności od jednostek powiązanych</i>	81 138,51	82 987,56
	a) z tytułu dostaw i usług, o okresie spłaty:	81 138,51	82 987,56
	- do 12 miesięcy	81 138,51	82 987,56
	- powyżej 12 miesięcy	0,00	0,00
	b) inne	0,00	0,00
2.	<i>Należności od pozostałych jednostek, w których jednostka posiada zaangażowanie w kapitale</i>	0,00	0,00
	a) z tytułu dostaw i usług, o okresie spłaty:	0,00	0,00
	- do 12 miesięcy	0,00	0,00
	- powyżej 12 miesięcy	0,00	0,00
	b) inne	0,00	0,00
3.	<i>Należności od pozostałych jednostek</i>	7 473 416,07	7 594 099,46
	a) z tytułu dostaw i usług, o okresie spłaty:	5 200 949,75	5 588 022,05
	- do 12 miesięcy	5 108 923,42	5 506 770,52
	- powyżej 12 miesięcy	92 026,33	81 251,53
	b) z tytułu podatków, dotacji, ceł, ubezpieczeń społecznych i zdrowotnych oraz innych tytułów publicznoprawnych	2 143 042,55	1 796 316,04
	c) inne	37 397,44	128 509,84
	d) dochodzone na drodze sądowej	92 026,33	81 251,53
III.	Inwestycje krótkoterminowe	3 850 337,67	4 353 537,45
1.	<i>Krótkoterminowe aktywa finansowe</i>	3 840 743,67	4 346 807,66
	a) w jednostkach zależnych i współzależnych	0,00	0,00
	- udziały lub akcje	0,00	0,00
	- inne papiery wartościowe	0,00	0,00
	- udzielone pożyczki	0,00	0,00
	- inne krótkoterminowe aktywa finansowe	0,00	0,00
	b) w jednostkach stowarzyszonych	0,00	0,00
	- udziały lub akcje	0,00	0,00
	- inne papiery wartościowe	0,00	0,00
	- udzielone pożyczki	0,00	0,00
	- inne krótkoterminowe aktywa finansowe	0,00	0,00
	c) w pozostałych jednostkach	0,00	0,00
	- udziały lub akcje	0,00	0,00
	- inne papiery wartościowe	0,00	0,00
	- udzielone pożyczki	0,00	0,00
	- inne krótkoterminowe aktywa finansowe	0,00	0,00
	d) środki pieniężne i inne aktywa pieniężne	3 840 743,67	4 346 807,66
	- środki pieniężne w kasie i na rachunkach	3 840 743,67	4 326 981,84
	- inne środki pieniężne	0,00	19 825,82
	- inne aktywa pieniężne	0,00	0,00
2.	<i>Inne inwestycje krótkoterminowe</i>	9 594,00	6 729,79
IV.	Krótkoterminowe rozliczenia międzyokresowe	658 455,38	99 639,74
C.	Należne wpłaty na kapitał podstawowy	0,00	0,00
D.	Udziały (akcje) własne	0,00	0,00
	AKTYWA RAZEM	64 344 212,17	65 601 405,18

Źródło: Emitent

PASYWA		Stan na 30.06.2023 r.	Stan na 30.06.2024 r.
A.	KAPITAŁ (FUNDUSZ) WŁASNY	32 186 060,15	36 863 567,49
I.	Kapitał (fundusz) podstawowy	493 662,00	493 662,00
II.	Kapitał (fundusz) zapasowy	24 376 625,06	32 276 297,24
-	nadwyżka wartości sprzedaży (wartości emisyjnej) nad wartością nominalną udziałów (akcji)	0,00	0,00
III.	Kapitał (fundusz) z aktualizacji wyceny	0,00	0,00
-	z tytułu aktualizacji wartości godziwej	0,00	0,00
IV.	Pozostałe kapitały (fundusze) rezerwowe	907 465,00	907 465,00
1.	tworzone zgodnie z umową (statutem) spółki	0,00	0,00
V.	Różnice kursowe z przeliczenia	0,00	0,00
VI.	Zysk (strata) z lat ubiegłych	3 388 461,26	-178 785,83
VII.	Zysk (strata) netto	3 019 846,83	3 364 929,08
VIII.	Odpisy z zysku netto w ciągu roku obrotowego(-)	0,00	0,00
B.	Kapitał mniejszości	3 500,00	3 500,00
C.	Ujemna wartość jednostek podporządkowanych	0,00	0,00
I.	Ujemna wartość-jednostki zależne	0,00	0,00
II.	Ujemna wartość-jednostki współzależne	0,00	0,00
D.	ZOBOWIĄZANIA I REZERWY NA ZOBOWIĄZANIA	32 154 652,02	28 734 337,69
I.	Rezerwy na zobowiązania	348 131,68	82 234,68
1.	Rezerwa z tytułu odroczonego podatku dochodowego	0,00	0,00
2.	Rezerwa na świadczenia emerytalne i podobne	0,00	0,00
	- długoterminowa	0,00	0,00
	- krótkoterminowa	0,00	0,00
3.	Pozostałe rezerwy	348 131,68	82 234,68
	- długoterminowe	0,00	0,00
	- krótkoterminowe	348 131,68	82 234,68
II.	Zobowiązania długoterminowe	21 214 256,33	17 881 564,27
1.	Wobec jednostek powiązanych	0,00	0,00
2.	Wobec pozostałych jednostek, w których jednostka posiada zaangażowanie w kapitale	0,00	0,00
3.	Wobec pozostałych jednostek	21 214 256,33	17 881 564,27
	a) kredyty i pożyczki	21 022 773,88	17 860 941,86
	b) z tytułu emisji dłużnych papierów wartościowych	0,00	0,00
	c) inne zobowiązania finansowe	191 482,45	20 622,41
	d) zobowiązania wekslowe	0,00	0,00
	e) inne	0,00	0,00
III.	Zobowiązania krótkoterminowe	7 684 074,16	8 059 097,74
1.	Wobec jednostek powiązanych	31 673,14	69 310,95
	a) z tytułu dostaw i usług, o okresie wymagalności:	31 673,14	69 310,95
	- do 12 miesięcy	31 673,14	69 310,95
	- powyżej 12 miesięcy	0,00	0,00
	b) inne	0,00	0,00
2.	Wobec pozostałych jednostek, w których jednostka posiada zaangażowanie w kapitale	0,00	0,00
	a) z tytułu dostaw i usług, o okresie wymagalności:	0,00	0,00
	- do 12 miesięcy	0,00	0,00
	- powyżej 12 miesięcy	0,00	0,00
	b) inne	0,00	0,00
3.	Wobec pozostałych jednostek	7 652 401,02	7 989 786,79
	a) kredyty i pożyczki	3 666 226,07	4 036 032,67
	b) z tytułu emisji dłużnych papierów wartościowych	0,00	0,00
	c) inne zobowiązania finansowe	150 598,92	125 182,95
	d) z tytułu dostaw i usług, o okresie wymagalności:	2 530 922,90	2 953 621,44
	- do 12 miesięcy	2 530 922,90	2 953 621,44
	- powyżej 12 miesięcy	0,00	0,00
	e) zaliczki otrzymane na dostawy	0,00	0,00
	f) zobowiązania wekslowe	0,00	0,00
	g) z tytułu podatków, ceł, ubezpieczeń społecznych i zdrowotnych oraz innych tytułów publicznoprawnych	899 324,65	523 241,59
	h) z tytułu wynagrodzeń	396 950,63	342 729,42
	i) inne	8 377,85	8 978,72
4.	Fundusze specjalne	0,00	0,00
IV.	Rozliczenia międzyokresowe	2 908 189,85	2 711 441,00
1.	Ujemna wartość firmy	0,00	0,00
2.	Inne rozliczenia międzyokresowe	2 908 189,85	2 711 441,00
	- długoterminowe	2 785 141,89	2 500 501,64
	- krótkoterminowe	123 047,96	210 939,36
PASYWA RAZEM		64 344 212,17	65 601 405,18

Źródło: Emitent

Skonsolidowany rachunek zysków i strat Grupy Kapitałowej Emitenta

Lp.	Wyszczególnienie	Za okres			
		01.01.2023 r.- 30.06.2023 r.	01.01.2024 r.- 30.06.2024 r.	01.04.2023 r.- 30.06.2023 r.	01.04.2024 r.- 30.06.2024 r.
A.	Przychody netto ze sprzedaży i zrównane z nimi, w tym:	19 596 419,14	20 233 003,18	9 709 594,38	10 365 111,49
	- od jednostek powiązanych	3 660 157,04	4 306 260,81	3 096 305,18	2 196 824,62
I.	Przychody netto ze sprzedaży produktów i usług	18 937 948,85	19 783 149,44	9 371 280,07	10 336 817,57
II.	Zmiana stanu produktów (zwiększenie - wartość dodatnia, zmniejszenie - wartość ujemna)	,00		,00	,00
III.	Koszt wytworzenia produktów na własne potrzeby jednostki	,00	,00	,00	,00
IV.	Przychody netto ze sprzedaży towarów i materiałów	658 470,29	449 853,74	338 314,31	28 293,92
B.	Koszty działalności operacyjnej	15 918 018,46	16 147 763,75	8 339 419,45	8 390 718,46
I.	Amortyzacja	1 308 927,75	1 209 317,34	717 514,41	550 327,75
II.	Zużycie materiałów i energii	949 317,04	879 427,61	601 531,79	524 534,96
III.	Usługi obce	9 984 223,26	10 389 794,32	4 943 844,30	5 719 515,74
IV.	Podatki i opłaty, w tym:	269 935,70	274 496,30	63 156,66	110 067,36
	- podatek akcyzowy	,00	,00	,00	,00
V.	Wynagrodzenia	2 323 646,88	2 453 404,38	1 191 623,98	1 230 294,04
VI.	Ubezpieczenia społeczne i inne świadczenia	439 016,32	461 178,36	219 714,32	238 393,95
	- emerytalne	,00	,00	,00	,00
VII.	Pozostałe koszty rodzajowe	156 433,18	96 222,88	115 515,66	39 929,50
VIII.	Wartość sprzedanych towarów i materiałów	486 518,33	383 922,56	486 518,33	-22 344,84
C.	Zysk (strata) ze sprzedaży (A-B)	3 678 400,68	4 085 239,43	1 370 174,93	1 974 393,03
D.	Pozostałe przychody operacyjne	123 938,77	139 807,57	71 189,17	85 338,13
I.	Zysk z tytułu rozchodu niefinansowych aktywów trwałych	,00	30 081,30	,00	30 081,30
II.	Dotacje	123 047,96	105 469,68	70 313,12	51 744,27
III.	Aktualizacja wartości aktywów niefinansowych	,00	,00	,00	,00
IV.	Inne przychody operacyjne	890,81	4 256,59	876,05	3 512,56
E.	Pozostałe koszty operacyjne	10 794,16	30 533,36	5 014,90	9 803,75
I.	Strata z tytułu rozchodu niefinansowych aktywów trwałych	,00	,00	,00	,00
II.	Aktualizacja wartości aktywów niefinansowych	,00	,00	,00	,00
III.	Inne koszty operacyjne	10 794,16	30 533,36	5 014,90	9 803,75
F.	Zysk (strata) z działalności operacyjnej (C+D-E)	3 791 545,29	4 194 513,64	1 436 349,20	2 049 927,41
G.	Przychody finansowe	548 264,58	44 397,98	548 248,64	29 740,70
I.	Dywidendy i udziały w zyskach, w tym:	,00	,00	,00	,00
a)	od jednostek powiązanych	,00	,00	,00	,00
	- w których jednostka posiada zaangażowanie w kapitale	,00	,00	,00	,00
b)	od jednostek pozostałych	,00	,00	,00	,00
	- w których jednostka posiada zaangażowanie w kapitale	,00	,00	,00	,00
II.	Odsetki, w tym:	199,83	39 687,84	199,83	25 030,56
	- od jednostek powiązanych	,00	,00	,00	,00
III.	Zysk z tytułu rozchodu aktywów finansowych, w tym:	,00	,00	,00	,00
	- w jednostkach powiązanych	,00	,00	,00	,00
IV.	Aktualizacja wartości aktywów finansowych	,00	,00	,00	,00
V.	Inne	548 064,75	4 710,14	548 048,81	4 710,14
H.	Koszty finansowe	894 779,04	557 620,54	574 202,70	303 530,14
I.	Odsetki, w tym:	815 996,10	555 988,80	539 043,04	306 693,12
	- od jednostek powiązanych	,00	,00	,00	,00
II.	Strata z tytułu rozchodu aktywów finansowych, w tym:	,00	,00	,00	,00
	- w jednostkach powiązanych	,00	,00	,00	,00
III.	Aktualizacja wartości inwestycji	,00	,00	,00	,00
IV.	Inne	78 782,94	1 631,74	35 159,66	-3 162,98
I.	Zysk (strata) na sprzedaży całości lub części udziałów jednostek podporządkowanych	,00	,00	,00	,00
J.	Zysk (strata) z działalności gospodarczej (F+G-H+I)	3 445 030,83	3 681 291,08	1 410 395,14	1 776 137,97
K.	Odpis wartości firmy	,00	,00	,00	,00
I.	Odpis wartości firmy-jednostki zależne	,00	,00	,00	,00
II.	Odpis wartości firmy-jednostki współzależne	,00	,00	,00	,00
L.	Odpis ujemnej wartości firmy	,00	,00	,00	,00
I.	Odpis ujemnej wartości firmy-jednostki zależne	,00	,00	,00	,00
II.	Odpis ujemnej wartości firmy-jednostki współzależne	,00	,00	,00	,00
M.	Zysk(strata) z udziałów w jednostkach podporządkowanych wycenianych metodą praw własności	,00	,00	,00	,00
N.	Zysk (strata) brutto (J-K+L+-M)	3 445 030,83	3 681 291,08	1 410 395,14	1 776 137,97
O.	Podatek dochodowy	425 184,00	316 362,00	196 032,00	197 041,00
P.	Pozostałe obowiązkowe zmniejszenia zysku(zwiększenia straty)	,00	,00	,00	,00
R.	Zysk (strata) mniejszości	,00	,00	,00	,00
S.	Zysk (strata) netto (N-O-P+-R)	3 019 846,83	3 364 929,08	1 214 363,14	1 579 096,97

Źródło: Emitent

Skonsolidowany rachunek przepływów pieniężnych Grupy Kapitałowej Emitenta

Lp.	Wyszczególnienie	Za okres			
		01.01.2023 r. - 30.06.2023 r.	01.01.2024 r. - 30.06.2024 r.	01.04.2023 r. - 30.06.2023 r.	01.04.2024 r. - 30.06.2024 r.
A. Przepływy środków pieniężnych z działalności operacyjnej					
I.	Zysk / Strata netto	3 019 846,83	3 364 929,08	1 214 363,14	1 579 096,97
II.	Korekty razem	-1 383 295,98	-54 111,09	-776 089,70	27 730,29
1.	Amortyzacja	1 308 927,75	1 209 317,34	717 514,41	550 327,75
2.	Zyski (straty) z tytułu różnic kursowych	0,00	0,00	0,00	0,00
3.	Odsetki i udziały w zyskach (dywidendy)	0,00	0,00	0,00	0,00
4.	Zysk (strata) z działalności inwestycyjnej	0,00	0,00	0,00	0,00
5.	Zmiana stanu rezerw	-149 855,00	-134 788,00	-86 323,00	-67 849,00
6.	Zmiana stanu zapasów	-1 132 883,87	-240 410,14	-670 753,22	-259 354,49
7.	Zmiana stanu należności	233 079,31	-569 100,01	803 532,93	-492 355,43
8.	Zmiana stanu zobowiązań krótkoterminowych, z wyjątkiem pożyczek i kredytów	-1 405 527,34	41 226,52	-1 598 072,03	612 380,40
9.	Zmiana stanu rozliczeń międzyokresowych	-176 140,13	-160 746,85	457 562,85	-115 808,99
10.	Inne korekty-korekty lat ubiegłych zyski z lat ubiegłych	-60 896,70	-199 609,95	-399 551,64	-199 609,95
III.	Przepływy pieniężne netto z działalności operacyjnej (I+II)	1 636 550,85	3 310 817,99	438 273,44	1 606 827,26
B. Przepływy środków pieniężnych z działalności inwestycyjnej					
I.	Wpływy	0,00	0,00	0,00	0,00
1.	Zbycie wartości niematerialnych i prawnych oraz rzeczowych aktywów trwałych	0,00	0,00	0,00	0,00
2.	Zbycie inwestycji w nieruchomości oraz wartości niematerialne i prawne	0,00	0,00	0,00	0,00
3.	Z aktywów finansowych, w tym:	0,00	0,00	0,00	0,00
a)	w jednostkach powiązanych	0,00	0,00	0,00	0,00
b)	w pozostałych jednostkach:	0,00	0,00	0,00	0,00
	- zbycie aktywów finansowych	0,00	0,00	0,00	0,00
	- dywidendy i udziały w zyskach	0,00	0,00	0,00	0,00
	- spłata udzielonych pożyczek długoterminowych	0,00	0,00	0,00	0,00
	- odsetki	0,00	0,00	0,00	0,00
	- inne wpływy z aktywów finansowych	0,00	0,00	0,00	0,00
4.	Inne wpływy inwestycyjne	0,00	0,00	0,00	0,00
II.	Wydatki	1 516 036,87	1 146 821,05	708 076,89	552 025,14
1.	Nabycie wartości niematerialnych i prawnych oraz rzeczowych aktywów trwałych	1 516 036,87	1 149 685,26	708 076,89	552 025,14
2.	Inwestycje w nieruchomości oraz wartości niematerialne i prawne	0,00	0,00	0,00	0,00
3.	Na aktywa finansowe, w tym:	0,00	0,00	0,00	0,00
a)	w jednostkach powiązanych	0,00	0,00	0,00	0,00
b)	w pozostałych jednostkach:	0,00	0,00	0,00	0,00
	- nabycie aktywów finansowych	0,00	0,00	0,00	0,00
	- udzielone pożyczki długoterminowe	0,00	0,00	0,00	0,00
4.	Inne wydatki inwestycyjne	0,00	-2 864,21	0,00	0,00
III.	Przepływy pieniężne netto z działalności inwestycyjnej (I-II)	-1 516 036,87	-1 146 821,05	-708 076,89	-552 025,14
C. Przepływy środków pieniężnych z działalności finansowej					
I.	Wpływy	465 589,77	1 168 984,01	-109 273,93	20 011,93
1.	Wpływy netto z wydania udziałów (emisji akcji) i innych instrumentów kapitałowych oraz dopłat do kapitału	0,00	0,00	0,00	0,00
2.	Kredyty i pożyczki	465 589,77	1 168 984,01	-109 273,93	20 011,93
3.	Emisja dłużnych papierów wartościowych	0,00	0,00	0,00	0,00
4.	Inne wpływy finansowe	0,00	0,00	0,00	0,00
II.	Wydatki	962 265,33	2 321 316,32	433 864,55	728 446,16
1.	Nabycie udziałów (akcji) własnych	0,00	0,00	0,00	0,00
2.	Dywidendy i inne wypłaty na rzecz właścicieli	0,00	0,00	0,00	0,00
3.	Inne, niż wypłaty na rzecz właścicieli, wydatki z tytułu podziału zysku	0,00	0,00	0,00	0,00
4.	Spłaty kredytów i pożyczek	962 265,33	2 321 316,32	433 864,55	728 446,16
5.	Wykup dłużnych papierów wartościowych	0,00	0,00	0,00	0,00
6.	Z tytułu innych zobowiązań finansowych	0,00	0,00	0,00	0,00
7.	Płatności zobowiązań z tytułu umów leasingu finansowego	0,00	0,00	0,00	0,00
8.	Odsetki	0,00	0,00	0,00	0,00
9.	Inne wydatki finansowe	0,00	0,00	0,00	0,00
III.	Przepływy pieniężne netto z działalności finansowej (I-II)	-496 675,56	-1 152 332,31	-543 138,48	-708 434,23
D.	Przepływy pieniężne netto razem	-376 161,58	1 011 664,63	-812 941,93	346 367,89
E.	Bilansowa zmiana stanu środków pieniężnych, w tym	376 161,58	-1 011 664,63	812 941,93	-346 367,89
	- zmiana stanu środków pieniężnych z tytułu różnic kursowych	0,00	0,00	0,00	0,00
F.	Środki pieniężne na początek okresu	4 216 905,25	3 335 143,03	4 653 685,60	4 000 439,77
G.	Środki pieniężne na koniec okresu (F+D), w tym	3 840 743,67	4 346 807,66	3 840 743,67	4 346 807,66
	- o ograniczonej możliwości dysponowania	0,00	0,00	0,00	0,00

Źródło: Emitent

Skonsolidowane zestawienie zmian w skonsolidowanym kapitale własnym Grupy Kapitałowej Emitenta

Lp.	Wyszczególnienie	Za okres			
		01.01.2023 r. - 30.06.2023 r.	01.01.2024 r. - 30.06.2024 r.	01.04.2023 r.- 30.06.2023 r.	01.04.2024 r.- 30.06.2024 r.
I.	Kapitał (fundusz) własny na początek okresu (BO)	29 166 213,32	33 498 638,41	29 166 213,32	33 498 638,41
	- korekty błędów	0,00	0,00	0,00	0,00
I.a	Kapitał (fundusz) własny na początek okresu (BO), po korektach	29 166 213,32	33 498 638,41	29 166 213,32	33 498 638,41
1.	Kapitał (fundusz) podstawowy na początek okresu	493 662,00	493 662,00	493 662,00	493 662,00
1.1	Zmiany kapitału (funduszu) podstawowego	0,00	0,00	0,00	0,00
a)	zwiększenie (z tytułu)	0,00	0,00	0,00	0,00
b)	zmniejszenie (z tytułu)	0,00	0,00	0,00	0,00
1.2	Kapitał (fundusz) podstawowy na koniec okresu	493 662,00	493 662,00	493 662,00	493 662,00
2.	Należne wpłaty na kapitał podstawowy na początek okresu	0,00	0,00	0,00	0,00
2.1	Zmiana należnych wpłat na kapitał podstawowy	0,00	0,00	0,00	0,00
a)	zwiększenie (z tytułu)	0,00	0,00	0,00	0,00
b)	zmniejszenie (z tytułu)	0,00	0,00	0,00	0,00
2.2	Należne wpłaty na kapitał podstawowy na koniec okresu	0,00	0,00	0,00	0,00
3.	Udziały (akcje) własne na początek okresu	0,00	0,00	0,00	0,00
3.1	Zmiana udziałów (akcji) własnych	0,00	0,00	0,00	0,00
a)	zwiększenie (z tytułu)	0,00	0,00	0,00	0,00
b)	zmniejszenie (z tytułu)	0,00	0,00	0,00	0,00
3.1	Udziały (akcje) własne na koniec okresu	0,00	0,00	0,00	0,00
4.	Kapitał (fundusz) zapasowy na początek okresu	24 376 625,06	27 588 533,67	24 376 625,06	27 588 533,67
4.1	Zmiany kapitału (funduszu) zapasowego	0,00	0,00	0,00	0,00
a)	zwiększenie (z tytułu)	0,00	0,00	0,00	0,00
	- z podziału zysku (ustawowo)	0,00	4 687 763,57	0,00	4 687 763,57
b)	zmniejszenie (z tytułu)	0,00	0,00	0,00	0,00
4.2	Stan kapitału (funduszu) zapasowego na koniec okresu, w tym:	24 376 625,06	32 276 297,24	24 376 625,06	32 276 297,24
5.	Kapitał (fundusz) z aktualizacji wyceny na początek okresu	0,00	0,00	0,00	0,00
5.1	Zmiany kapitału (funduszu) z aktualizacji wyceny	0,00	0,00	0,00	0,00
a)	zwiększenie (z tytułu)	0,00	0,00	0,00	0,00
b)	zmniejszenie (z tytułu)	0,00	0,00	0,00	0,00
5.2	Kapitał (fundusz) z aktualizacji wyceny na koniec okresu	0,00	0,00	0,00	0,00
6.	Pozostałe kapitały (fundusze) rezerwowe na początek okresu	907 465,00	907 465,00	907 465,00	907 465,00
6.1	Zmiany pozostałych kapitałów (funduszy) rezerwowych	0,00	0,00	0,00	0,00
a)	zwiększenie (z tytułu)	0,00	0,00	0,00	0,00
	- dopłaty akcjonariuszy	907 465,00	907 465,00	907 465,00	907 465,00
	-kapitał mniejszości	0,00	0,00	0,00	0,00
b)	zmniejszenie (z tytułu)	0,00	0,00	0,00	0,00
6.2	Pozostałe kapitały (fundusze) rezerwowe na koniec okresu	907 465,00	907 465,00	907 465,00	907 465,00
7.	Zysk (strata) z lat ubiegłych na początek okresu	-973 485,04	-77 643,19	-973 485,04	-77 643,19
7.1	Zysk z lat ubiegłych na początek okresu	0,00	0,00	0,00	0,00
	- korekty błędów	0,00	0,00	0,00	0,00
7.2	Zysk z lat ubiegłych na początek okresu, po korektach	0,00	0,00	0,00	0,00
a)	zwiększenie (z tytułu)	2 414 976,22	-101 142,64	2 414 976,22	-101 142,64
b)	zmniejszenie (z tytułu)	0,00	0,00	0,00	0,00
7.3	Zysk z lat ubiegłych na koniec okresu	3 388 461,26	-178 785,83	3 388 461,26	-178 785,83
7.4	Strata z lat ubiegłych na początek okresu	0,00	0,00	0,00	0,00
	- korekty błędów	0,00	0,00	0,00	0,00
7.5	Strata z lat ubiegłych na początek okresu, po korektach	0,00	0,00	0,00	0,00
a)	zwiększenie (z tytułu)	0,00	0,00	0,00	0,00
b)	zmniejszenie (z tytułu)	0,00	0,00	0,00	0,00
7.6	Strata z lat ubiegłych na koniec okresu	0,00	0,00	0,00	0,00
7.7	Zysk/Strata z lat ubiegłych na koniec okresu	3 388 461,26	-178 785,83	3 388 461,26	-178 785,83
8.	Wynik netto	3 019 846,83	3 364 929,08	3 019 846,83	3 364 929,08
a)	Zysk netto	3 019 846,83	3 364 929,08	3 019 846,83	3 364 929,08
b)	Strata netto	0,00	0,00	0,00	0,00
c)	Odpisy z zysku	0,00	0,00	0,00	0,00
II.	Kapitał (fundusz) własny na koniec okresu (BZ)	32 186 060,15	36 863 567,49	32 186 060,15	36 863 567,49
	Proponowany podział zysku netto				
a)	Wypłata dywidendy	0,00	0,00	0,00	0,00
b)	Przekazanie na kapitał zapasowy	3 019 846,83	3 364 929,08	1 214 363,14	1 579 096,97
c)	Przekazanie na kapitał rezerwowy	0,00	0,00	0,00	0,00
d)	Pokrycie straty za lata ubiegłe	0,00	0,00	0,00	0,00
e)	Przekazanie na wewnętrzny fundusz celowy	0,00	0,00	0,00	0,00
III.	Kapitał (fundusz) własny, po uwzględnieniu proponowanego podziału zysku (pokrycia straty)	32 186 060,15	36 863 567,49	32 186 060,15	36 863 567,49

Źródło: Emitent

4. Informacje o zasadach przyjętych przy sporządzaniu raportu, w tym informacje o zmianach w stosowaniu zasad (polityki) rachunkowości

Przy sporządzaniu niniejszego raportu kwartalnego przyjęto następujące regulacje prawne:

- Załącznik nr 3 Regulaminu ASO „Informacje bieżące i okresowe przekazywane w alternatywnym systemie obrotu na rynku NewConnect (według stanu prawnego na dzień 1 czerwca 2013 r.);
- Ustawa o rachunkowości;
- Krajowe Standardy Rachunkowości;
- Zasady (polityki) rachunkowości Spółki.

W okresach, za które prezentowane są wyniki finansowe Emitenta wprowadzono następujące zmiany w stosowanych zasadach (polityki) rachunkowości.

Aneks z dnia 1 lipca 2012 r.

Zespół 0 Środki trwałe, Środki trwałe w budowie

Na potrzeby projektu dotowanego ze środków unijnych dotyczących rozbudowy światłowodowej sieci szkieletowej we Wrocławiu, Bielanych Wrocławskich i Radwanicach, zostały wyodrębnione konta:

- 080 środki trwałe w budowie
- 53 Szkielet Światłowodowy Projekt 2.1

Aneks z dnia 1 stycznia 2012 r.

Sporządzenie Bilansu, Rachunku Zysku i Strat, Rachunku Przepływów Pieniężnych, Zestawienie Zmian w Kapitale Własnym oraz innych dokumentów finansowych wyrażane będą w tysiącach złotych.

Poniżej wskazano przyjęte i obowiązujące zasady (polityki) rachunkowości Spółki.

KORBANK S.A.

Stosowane metody wyceny

Wartości niematerialne i prawne

Wartości niematerialne i prawne ujmuje się w cenach nabycia lub kosztach wytworzenia pomniejszonych o dokonane odpisy amortyzacyjne. Cena nabycia obejmuje cenę zakupu oraz inne wydatki związane z nabyciem oraz przystosowaniem danego składnika wartości niematerialnych i prawnych do użytkowania.

Wartości niematerialne i prawne o wartości początkowej niższej niż 3 500 PLN zł, ujmowane są w ewidencji wartości niematerialnych prawnych i amortyzowane jednorazowo, w miesiącu przekazaniu ich do użytkowania.

Środki trwałe

Do środków trwałych w spółce zalicza się składniki majątkowe:

- środki trwałe o wartości powyżej 3 500 zł i okresie ekonomicznej użyteczności powyżej 1 roku oraz
- środki trwałe wartości do 3 500 zł (włącznie) i okresie ekonomicznej użyteczności powyżej jednego roku jest rozliczane w koszty w momencie oddania do użytkowania i wykazywana jako nisko cenne środki trwałe.

Amortyzacja

Odpisy amortyzacyjne od środków trwałych oraz wartości niematerialnych prawnych dokonywane są na podstawie planu amortyzacji, zawierającego kwoty rocznych odpisów i stawki amortyzacji.

Materiały

Zakupione materiały odpisywane w koszty zużycia materiałów w dacie ich zakupu.

Towary handlowe

Występują towary handlowe w celu odsprzedaży. Przeznaczone są do zbycia lub zużycia. W bilansie wykazuje się w cenach zakupu.

Wyroby gotowe

Nie występują .

Produkcja w toku

Nie występują

Należności długoterminowe, należności krótkoterminowe

Należności długoterminowe i należności krótkoterminowe wykazywane są w wartości netto (pomniejszonej o odpisy aktualizujące wartość należności).

Należności są wyceniane w kwocie wymagającej zapłaty. Kwota ta obejmuje oprócz wartości nominalnej należności także odsetki za zwłokę w zapłacie należności. Odsetki te są księgowane na dobro przychodów finansowych tylko wtedy, gdy jednostka na dzień bilansowy podejmie decyzję o dochodzeniu tych odsetek.

Odpisów aktualizujących wartość należności nie przeterminowanych, przeterminowanych, spornych i wątpliwych dokonuje się na podstawie decyzji kierownika jednostki.

Odpisane należności umorzone, przedawnione lub nieściągalne zmniejszają dokonane uprzednio odpisy aktualizujące ich wartość do pozostałych kosztów operacyjnych.

Zobowiązania długoterminowe i krótkoterminowe

Zobowiązania są wykazywane w kwocie wymagającej zapłaty. Kwota ta obejmuje oprócz wartości nominalnej zobowiązań także odsetki za zwłokę w zapłacie zobowiązań. Odsetki te są księgowane w ciągu roku w ciężar kosztów finansowych na podstawie not obciążeniowych od dostawcy. Na koniec roku obrotowego odsetki są księgowane w wartości zbiorczej na podstawie analizy stanu poszczególnych rozrachunków na koniec roku obrotowego i terminów zapłaty ustalonych z dostawcami.

Inwestycje krótkoterminowe

Środki pieniężne i inne aktywa pieniężne obejmują środki pieniężne w kasie i na rachunkach bankowych. Środki pieniężne wycenia się w ich wartości nominalnej. W przypadku środków zgromadzonych na rachunkach bankowych, wartość nominalna obejmuje doliczone przez Bank na dzień bilansowy odsetki, które stanowią przychody finansowe.

Wykazana w rachunku przepływów pieniężnych pozycja środki pieniężne i ekwiwalenty środków pieniężnych składa się z gotówki w kasie, środków pieniężnych na rachunkach bankowych.

Krótkoterminowe rozliczenia międzyokresowe

Na dzień bilansowy dokonuje się analizy rozliczeń międzyokresowych w celu ich podziału na część długo i krótkoterminową. Do części krótkoterminowej zalicza się tę część rozliczeń międzyokresowych, która realizuje się w okresie do 12 miesięcy licząc od dnia bilansowego. Pozostałe rozliczenia międzyokresowe ujmuje się w części długoterminowej. Czas i sposób rozliczania uzależniony jest od charakteru rozliczanych kosztów.

Długoterminowe rozliczenia międzyokresowe

Na dzień bilansowy Spółka tworzy aktywa z tytułu odroczonego podatku dochodowego. Aktywa z tytułu odroczonego podatku dochodowego ustala się w wysokości kwoty przewidzianej w przyszłości do odliczenia od podatku dochodowego, które spowodują w przyszłości zmniejszenie podstawy obliczenia podatku dochodowego.

Wykazywana w rachunku zysków i strat część odroczonej jest różnicą między stanem aktywów z tytułu podatku odroczonego na koniec i początek okresu sprawozdawczego.

Rozliczenia międzyokresowe kosztów dokonywane są wówczas, gdy koszty w danym okresie sprawozdawczym dotyczą przyszłych okresów sprawozdawczych i dopiero w przyszłości będą pomniejszały wynik finansowy. Odpisy czynnych rozliczeń międzyokresowych kosztów następują stosownie do upływu czasu, z zachowaniem zasady ostrożnej wyceny.

Inwestycje długoterminowe

Występują długoterminowe aktywa finansowe -udziały w jednostce powiązanej wg wartości nominalnej.

Kontrakty na usługi i roboty o okresie realizacji nie dłuższym niż 6 miesięcy

Nie występują.

Kontrakty na usługi i roboty o okresie realizacji dłuższym niż 6 miesięcy

Nie występują.

Wycena aktywów i pasywów wyrażonych w walutach obcych

Wyrażone w walutach obcych składniki aktywów i pasywów wycenia się po obowiązującym na dzień wyceny średnim kursie ustalonym dla danej waluty przez Narodowy Bank Polski.

Aktywa i rezerwy z tytułu odroczonego podatku dochodowego

Rezerwa oraz aktywa z tytułu odroczonego podatku dochodowego są tworzone metodą zobowiązań bilansowych w stosunku do wszystkich różnic przejściowych występujących na dzień bilansowy między wartością podatkową aktywów i pasywów a ich wartością bilansową wykazaną w sprawozdaniu finansowym.

Składnik aktywów z tytułu podatku odroczonego ujmowany jest w odniesieniu do wszystkich ujemnych różnic przejściowych, jak również niewykorzystanych aktywów z tytułu odroczonego podatku i niewykorzystanych strat podatkowych przeniesionych na następne lata, w takiej wysokości, w jakiej jest prawdopodobne, że zostanie osiągnięty dochód do opodatkowania, który pozwoli wykorzystać ww. różnice.

Wartość bilansowa składnika aktywów z tytułu odroczonego podatku jest weryfikowana na każdy dzień bilansowy i ulega stosownemu obniżeniu o tyle, o ile przestało być prawdopodobne osiągnięcie dochodu do opodatkowania wystarczającego do częściowego lub całkowitego zrealizowania składnika aktywów z tytułu odroczonego podatku.

Aktywa z tytułu odroczonego podatku oraz rezerwy na podatek odroczone wyceniane są z zastosowaniem stawek podatkowych, które według przewidywań będą obowiązywać w okresie, gdy składnik aktywów zostanie zrealizowany lub rezerwa rozwiązana, przyjmując za podstawę stawki podatkowe (i przepisy podatkowe) uchwalone na dzień bilansowy.

11

Kapitały własne

Kapitały własne wykazywany jest według wartości nominalnej.

Kapitał zapasowy jest tworzony z podziału zysku netto na podstawie Uchwał Walnego Zgromadzenia Akcjonariuszy oraz ze sprzedaży akcji powyżej jej wartości nominalnej.

Sposób ustalenia wyniku finansowego

Spółka sporządza rachunek zysków i strat w wariantcie porównawczym.

Wynik finansowy za rok obrotowy ustalony jest na podstawie prawidłowych zdarzeń gospodarczych ewidencjonowanych w księgach rachunkowych i jest rachunkowo zgodny z rachunkiem zysków i strat za rok 2012.

Przychody ze sprzedaży towarów i usług

Przychody ze sprzedaży towarów, materiałów i usług, po pomniejszeniu o podatek od towarów i usług są wykazywane w momencie przeniesienia własności na kupującego.

Zmiany metod księgowania i wyceny w ciągu roku obrotowego

Nie wystąpiły.

Grupa Kapitałowa KOR BANK S.A.

Zasady sporządzania skonsolidowanego sprawozdania finansowego

Wyłączeniu podlega wyrażona w cenie nabycia wartość udziałów posiadanych przez Jednostkę dominującą, wycenionych według wartości godziwej aktywów netto jednostki zależnej, która podlega konsolidacji na dzień rozpoczęcia sprawowania nad nią kontroli.

Wartość firmy amortyzuje się linowo. Amortyzacja rozłożona została na 117 m-cy.

Wyłączeniu podlegają w całości :

- wzajemne należności i zobowiązania oraz inne rozrachunki o podobnym charakterze jednostki objętej konsolidacją,
- przychody i koszty operacji gospodarczych dokonanych pomiędzy jednostkami objętymi konsolidacją,

Środki trwałe oraz wartości niematerialne i prawne

Do środków trwałych w spółce zalicza się składniki majątkowe:

- środki trwałe o wartości powyżej 3 500 zł i okresie ekonomicznej użyteczności powyżej 1 roku oraz
- środki trwałe o wartości do 3 500 zł (włącznie) i okresie ekonomicznej użyteczności powyżej jednego roku jest rozliczane w koszty w momencie oddania do użytkowania i wykazywana jako nisko cenne środki trwałe.
- Wartości niematerialne i prawne ujmuje się w cenach nabycia lub kosztach wytworzenia pomniejszonych o dokonane odpisy amortyzacyjne. Cena nabycia obejmuje cenę zakupu oraz inne wydatki związane z nabyciem oraz przystosowaniem danego składnika wartości niematerialnych i prawnych do użytkowania.

-Wartości niematerialne i prawne o wartości początkowej niższej niż 3 500 PLN zł, ujmowane są w ewidencji wartości niematerialnych prawnych i amortyzowane jednorazowo, w miesiącu przekazaniu ich do użytkowania.

-Odpisy amortyzacyjne od środków trwałych oraz wartości niematerialnych prawnych dokonywane są na podstawie planu amortyzacji, zawierającego kwoty rocznych odpisów i stawki amortyzacji.

Materiały

Zakupione materiały odpisywane w koszty zużycia materiałów w dacie ich zakupu.

Towary handlowe

Nie występują .

Wyroby gotowe

Występują. W spółce Korbank S.A, odpisywane w koszty w momencie sprzedaży.

Produkcja w toku

Nie występują

Należności długoterminowe, należności krótkoterminowe

Należności długoterminowe i należności krótkoterminowe wykazywane są w wartości netto (pomniejszonej o odpisy aktualizujące wartość należności).

Należności są wyceniane w kwocie wymagającej zapłaty. Kwota ta obejmuje oprócz wartości nominalnej należności także odsetki za zwłokę w zapłacie należności. Odsetki te są księgowane na dobro przychodów finansowych tylko wtedy, gdy jednostka na dzień bilansowy podejmie decyzję o dochodzeniu tych odsetek.

Odpisów aktualizujących wartość należności nie przeterminowanych, przeterminowanych, spornych i wątpliwych dokonuje się na podstawie decyzji kierownika jednostki.

Zobowiązania długoterminowe i krótkoterminowe

Zobowiązania są wykazywane w kwocie wymagającej zapłaty. Kwota ta obejmuje oprócz wartości nominalnej zobowiązań także odsetki za zwłokę w zapłacie zobowiązań. Odsetki te są księgowane w ciągu roku w ciężar kosztów finansowych na podstawie not obciążeniowych od dostawcy. Na koniec roku obrotowego odsetki są księgowane w wartości zbiorczej na podstawie analizy stanu poszczególnych rozrachunków na koniec roku obrotowego i terminów zapłaty ustalonych z dostawcami.

Inwestycje krótkoterminowe

Wycenia się wg ceny nabycia lub ich wartości rynkowej.

Inwestycje długoterminowe

Nie występują.

Kontrakty na usługi i roboty o okresie realizacji nie dłuższym niż 6 miesięcy

Nie występują.

Kontrakty na usługi i roboty o okresie realizacji dłuższym niż 6 miesięcy

Nie występują.

Wycena aktywów i pasywów wyrażonych w walutach obcych

Wyrażone w walutach obcych składniki aktywów i pasywów wycenia się po obowiązującym na dzień wyceny średnim kursie ustalonym dla danej waluty przez Narodowy Bank Polski.

Aktywa i rezerwy z tytułu odroczonego podatku dochodowego

Rezerwa oraz aktywa z tytułu odroczonego podatku dochodowego są tworzone metodą zobowiązań bilansowych w stosunku do wszystkich różnic przejściowych występujących na dzień bilansowy między wartością podatkową aktywów i pasywów a ich wartością bilansową wykazaną w sprawozdaniu finansowym.

Składnik aktywów z tytułu podatku odroczonego ujmowany jest w odniesieniu do wszystkich ujemnych różnic przejściowych, jak również niewykorzystanych aktywów z tytułu odroczonego podatku i niewykorzystanych strat podatkowych przeniesionych na następne lata, w takiej wysokości, w jakiej jest prawdopodobne, że zostanie osiągnięty dochód do opodatkowania, który pozwoli wykorzystać ww. różnice.

Wartość bilansowa składnika aktywów z tytułu odroczonego podatku jest weryfikowana na każdy dzień bilansowy i ulega stosownemu obniżeniu o tyle, o ile przestało być prawdopodobne osiągnięcie dochodu do opodatkowania wystarczającego do częściowego lub całkowitego zrealizowania składnika aktywów z tytułu odroczonego podatku.

Aktywa z tytułu odroczonego podatku oraz rezerwy na podatek odroczony wyceniane są z zastosowaniem stawek podatkowych, które według przewidywań będą obowiązywać w okresie, gdy składnik aktywów zostanie zrealizowany lub rezerwa rozwiązana, przyjmując za podstawę stawki podatkowe (i przepisy podatkowe) uchwalone na dzień bilansowy.

Sposób ustalenia wyniku finansowego

Spółka sporządza rachunek zysków i strat w wariantcie porównawczym.

Zmiany metod księgowania i wyceny w ciągu roku obrotowego

Nie wystąpiły.

5. Komentarz na temat okoliczności i zdarzeń istotnie wpływających na działalność Emitenta, jego sytuację finansową i wyniki osiągnięte w danym kwartale

Drugi kwartał 2024 roku to okres, w którym Grupa Kapitała KORBANK S.A. ponownie odnotowała bardzo dobre wyniki finansowe. Skonsolidowane przychody netto Grupy w drugim kwartale 2024 r. wyniosły 10 365 111,49 (bez Korpower Sp. z o.o.), co w stosunku do drugiego kwartału poprzedniego roku 2023, kiedy to osiągnęły one poziom 9 709 594,38 zł (ale razem z Korpower Sp. z o.o., której przychód w IIQ2023 wyniósł 667 632,16zł) stanowi wzrost o 6,75% (po odjęciu przychodu Korpower Sp. z o.o. – wzrost o 14,63%).

Zysk netto Grupy w II kwartale 2024r. wzrósł o 42,72% - z poziomu 1 436 349,20 zł w II kwartale roku 2023, do 2 049 927,41 zł w analogicznym okresie tego roku.

W ujęciu jednostkowym przychody Emitenta w drugim kwartale 2024 roku wyniosły 3 645 421,50 zł, co w stosunku do II kwartału 2023 roku, kiedy to osiągnęły one poziom 3 487 782,04 zł, stanowi wzrost o 4,52%. Jednostkowy zysk netto w tym samym okresie spadł o 27,49% z poziomu 634 137,31 zł w II kwartale 2023 roku do poziomu 459 837,21 zł w II kwartale roku 2024. Na wysoki poziom zysku netto w II kwartale 2023 miały wpływ jednorazowe przychody finansowe z tytułu gwarancji BGK (zwrot części odsetek od kredytu inwestycyjnego). Warto zauważyć, iż Grupa utrzymała wysoki poziom wskaźnika EBITDA, który w drugim kwartale 2024 roku osiągnął poziom 2 524 720,78 zł, co w stosunku do II kwartału roku 2023, kiedy to wskaźnik ten wyniósł 2 087 689,34 zł stanowi wzrost o 20,93%. Marża EBITDA w II kwartale roku 2024 wzrosła o 13,30 %, z 21,50 % w II kwartale roku 2023 do 24,36% w analogicznym okresie tego roku. Jest to wynikiem m.in. wysokiej amortyzacji związanej z oddaniem do użytkowania budynku Data Center i jego ciągłą rozbudową oraz przekazywanych do użytkowania sieci teletechnicznych i innej infrastruktury.

Głównymi czynnikami, wpływającymi na wielkość tego wyniku, był wzrost przychodów z podstawowej działalności operacyjnej grupy oraz kontrola kosztów (usług obcych, wynagrodzeń, zużycia materiałów i energii) mimo ogólnego wzrostu tych kosztów spowodowanego sytuacją makroekonomiczną w Polsce i na świecie.

W zestawieniu wyników finansowych Grupy Korbank w okresach II kwartał 2024 w stosunku do II kwartał 2023 można zauważyć wzrost wartości pozycji: aktywa

trwałe (o 1,47%) i kapitałów własnych (o 14,53%) oraz należności krótkoterminowe (o 1,62%) i zobowiązania krótkoterminowe (o 4,88%). W tym samym okresie spadły wartości pozycji: zobowiązania długoterminowe (o 15,71%) i rozliczenia międzyokresowe (o 6,73%). Zmiany w tych pozycjach odzwierciedlają prawidłowe tendencje w strukturze bilansowej – spłaty zobowiązań długoterminowych, przeznaczanie wypracowanego zysku na kapitały, wzrost majątku Grupy.

Ważnym elementem, mającym wpływ zarówno na przychody, ale i wzrost zysku netto, była działalność podmiotów zależnych odpowiedzialnych za dystrybucję telewizji AVIOS, spółek Polska Telewizja Szerokopasmowa Sp. z o.o. oraz AVIOS Sp. z o.o. Spółki te odnotowały dalszy cykliczny wzrost przychodów. W porównaniu do drugiego kwartału 2023 roku łączne przychody spółek PTSz / AVIOS za drugi kwartał 2024 roku wzrosły o 673 098,12 zł (14,39%), natomiast zysk netto w II kwartale 2024 roku wyniósł 901 958,85 zł i był wyższy o 712 337,45 zł niż w analogicznym kwartale poprzedniego roku. Z jednej strony w analizowanym okresie spółki te koncentrowały się na zwiększaniu liczby klientów końcowych usługi AVIOS, jak również intensywnej promocji usług przy współpracy z operatorami ISP. Z drugiej strony zależność kosztu zakupu urządzeń i kontentu telewizyjnego od kursu walut powoduje ekspozycję na ryzyko kursowe. Głównym czynnikiem mającym wpływ na zmiany kursu jest sytuacja makroekonomiczna (m.in. wojna w Ukrainie i Bliskim Wschodzie, sytuacja gospodarcza – wzrosty i spadki zamówień w Chinach).

Duży wpływ na wyniki Grupy mają też wyniki podmiotu zależnego odpowiedzialnego za świadczenie usług telekomunikacyjnych w segmencie B2C – spółki KORBANK Media Cyfrowe Sp. z o.o. W drugim kwartale 2024 roku odnotowano dalszy wzrost przychodów ze sprzedaży usług, o 464 193,52 zł w stosunku do analogicznego okresu 2023 roku oraz wzrost zysku netto, o 70 904,70 zł, w tym samym okresie. Mimo to zysk netto narastająco za dwa kwartały 2024 roku był niższy o 142 327,70 zł w stosunku do zysku netto narastająco za dwa kwartały 2023 roku. Było to spowodowane wzrostem cen usług obcych, m.in. zakupu kontentu telewizyjnego oraz pozostającym na wysokim poziomie kosztem obsługi długu z tytułu pożyczek szerokopasmowych zaciągniętych na realizowane przez Spółkę inwestycje we Wrocławiu, Radomiu i Szczecinie. Szczególnie ta ostatnia lokalizacja ma wpływ na rosnący poziom kosztów spółki, ale związane jest to kosztami modernizacji sieci światłowodowych

oraz kosztami marketingu, akwizycji i obsługi, która będzie mieć w przyszłości wpływ na zwiększenie przychodów w segmencie B2C w Szczecinie.

W II kwartale 2024 roku Emitent kontynuował prace polegające na uzbrajaniu w infrastrukturę techniczną, elektryczną i teletechniczną kolejnych pomieszczeń na I i II piętrze budynku Data Center przy ul. Fabrycznej 16k we Wrocławiu. Stale realizowane są działania związane z migracją infrastruktury z węzła Nabycińska 19, kontynuowane są prace związane z projektowaniem i zagospodarowywaniem działek gruntu nr 11/4 i 1/52 zakupionych w grudniu 2022 roku od WPT (patrz raport bieżący ESPI z dnia 19.12.2022r) i przylegających bezpośrednio do działki przy adresie Fabryczna 16k.

Ww. projekt (Data Center i działki przyległe) wpływa nie tylko na zwiększenie środków trwałych, ale również na koszty obsługi, w tym koszty finansowe, a przede wszystkim na wysoki poziom zobowiązań, zwłaszcza zobowiązań długoterminowych (kredyty). W opinii Zarządu realizacja ww. projektu jest bardzo istotna i będzie wpływać zarówno na poziom kosztów, jak i nowe źródła przychodów Emitenta w długim okresie czasu. Jest to już widoczne w rosnących przychodach Emitenta ale horyzont czasowy zwrotu z tej inwestycji zaplanowany jest na kilka lat.

Elementem, który istotnie wpływał na funkcjonowanie światowej gospodarki w II kwartale 2024 roku były w dalszym ciągu negatywne czynniki związane z opóźnieniami w łańcuchu dostaw (produkcji i transportu) urządzeń sieciowych spowodowane sytuacją geopolityczną na świecie (zakłócenia w transporcie morskim na Morzu Czerwonym i w rejonie Bliskiego Wschodu), problemy w gospodarce chińskiej oraz agresja Rosji na Ukrainę. Niekorzystny wpływ wywarło osłabienie polskiej waluty i związana z tym utrzymująca się na wysokim poziomie inflacja i stopy procentowe. Zarząd Emitenta notuje pewien wpływ tych wszystkich zjawisk na wyniki finansowe, chociaż przychody operacyjne Emitenta jak i Grupy w każdym z okresów bieżącego roku rosną w porównaniu do okresów wcześniejszych. Ogólnoświatowa sytuacja w dobie wojny rosyjsko-ukraińskiej i konflikt izraelsko – palestyński skutkujący dużym zaangażowaniem w nie wielu krajów przyczynia się do ograniczania działalności wybranych branż, a co za tym idzie, cięcia kosztów. Powoduje również wahania kursu walut, co wpływa w pewnym stopniu na wyniki poszczególnych spółek Grupy. Duży napływ uchodźców do Polski z Ukrainy z zamiarem osiedlenia się, przynajmniej części

z nich, zarówno w przypadku segmentu B2C jak i B2B może pozytywnie wpłynąć na przychody. Natomiast wysoka inflacja, osłabienie złotego, wyższe stopy procentowe, wpływające niekorzystnie na akcję kredytową, w dalszej konsekwencji mogą negatywnie odbić się zarówno na branży B2B jak i B2C poprzez zmniejszenie inwestycji i przychodów. Wszystkie te elementy mogą przełożyć się na zmniejszenie przychodów w przyszłości, jak również dodatkowe koszty po stronie Emitenta. Jednak istotnym atutem Emitenta jest bardzo dobre rozeznanie rynku, doświadczenie w branży oraz rozwój nowych usług, w tym przetworzonych przekłada się na dobry standing finansowy całej Grupy Kapitałowej Korbank.

W opinii Zarządu Emitenta w kolejnych kwartałach należy spodziewać się utrzymania dobrych wyników sprzedaży usług, ale również prawdopodobnego wzrostu kosztów ze względu na czynniki opisane powyżej.

6. Jeżeli emitent przekazywał do publicznej wiadomości prognozy wyników finansowych - stanowisko odnośnie możliwości zrealizowania publikowanych prognoz wyników na dany rok w świetle wyników zaprezentowanych w danym raporcie kwartalnym

Emitent nie publikował prognoz finansowych.

7. W przypadku gdy dokument informacyjny emitenta zawierał informacje, o których mowa w § 10 pkt 13a) załącznika nr 1 do Regulaminu ASO – opis stanu realizacji działań i inwestycji Emitenta oraz harmonogramu ich realizacji

Dokument Informacyjny Emitenta nie zawierał informacji, o których mowa w § 10 pkt 13a) Załącznika nr 1 do Regulaminu ASO.

8. Jeżeli w okresie objętym raportem Emitent podejmował w obszarze rozwoju prowadzonej działalności inicjatywy nastawione na wprowadzenie rozwiązań innowacyjnych w przedsiębiorstwie – informacje na temat tej aktywności

Drugi kwartał 2024 roku to dla Grupy Kapitałowej KORBANK S.A. w dalszym ciągu okres realizacji przyjętych wcześniej założeń strategicznych. Podjęte działania przełożyły się na dobre wyniki finansowe i rozwój Grupy w każdym z istotnych obszarów. W ramach opublikowanej strategii, KORBANK S.A. zakłada i podjął działalność w kluczowych obszarach strategicznych:

a) w obszarze KORBANK Data Center

W II kwartale 2024 realizowano lub zakończono następujące procesy:

- zrealizowano umowę na wdrożenie produkcyjne pierwszego klienta usługi EZD RP
- prowadzono dalszą rozbudowę portalu k.pl usprawniającą proces sprzedaży i obsługi klienta o nowe funkcjonalności, m.in.: tryb ciemny panelu klienta; ulepszony proces realizacji zamówienia;
- zakupiono nowy serwer dla usług VPS.

Drugi kwartał to okres kontynuacji prac związanych z rozwojem sprzedaży usług oferowanych w Data Center, zwłaszcza przez portal k.pl jak również przez tradycyjne kanały sprzedaży usług B2B (handlowcy). Równocześnie stale rozbudowywane jest zaplecze infrastrukturalne i monitorowane działanie wszystkich systemów pod kątem niezawodności i redundancji. Prowadzone są prace polegające montażu infrastruktury (instalacji elektrycznej, teletechnicznej, przeciwpożarowej, kontroli dostępu) w kolejnych pomieszczeniach I i II pietra Data Center.

b) w obszarze cyfrowa telewizja AVIOS

W II kwartale br. dział marketingu AVIOS zintensyfikował prace nad kampaniami reklamowymi. Wprowadzono nowe wzory materiałów

poligraficznych dla partnerów ISP dystrybuujących IPTV i podzielono je tematycznie, uwzględniając majówkę, wydarzenia sportowe i nadchodzący okres wakacyjny. W tym samym miesiącu zorganizowano też webinar dla partnerów dotyczący telewizyjnej oferty sportowej i nadchodzących Mistrzostw Europy w Piłce Nożnej oraz Letnich Igrzyska Olimpijskich w Paryżu. Ogłoszono też rozszerzenie wsparcia marketingowego o profesjonalne nagrania lektorskie i spersonalizowane spoty wideo.

W maju skupiono się na kwestiach organizacyjnych w związku z nadchodzącą dziesiątą, jubileuszową Ogólnopolską Konferencją Telekomunikacyjną OKTEL. Pozyskano przy tym patronaty medialne (TVsat Magazyn, portal MediaInOne, magazyn Kapitał Polski, SATkurier.pl, portalmedialny.pl, SATinfo24 oraz Polskie Radio Wrocław) oraz patronaty specjalne wiodących nadawców światowych (AMC i Disney). Uruchomiono też kolejne streamy stacji radiowych oraz stream ukraińskiej stacji telewizyjnej DIM. Dodatkowo AVIOS zaprezentował się na ogólnopolskiej konferencji Krajowej Izby Komunikacji Ethernetowej – zarówno ze stoiskiem, jak i referatem promującym IPTV i nadchodzącą konferencję OKTEL.

Ogólnopolska Konferencja Telekomunikacyjna odbyła się 12-14 czerwca w Długopolu-Zdroju w Kotlinie Kłodzkiej. Trzydniowa edycja zgromadziła około 100 uczestników i zaprezentowała rekordową liczbę referatów o dużym znaczeniu praktycznym dla operatorów. W programie znalazły się też liczne rozrywki dla partnerów – grill party, uroczysta kolacja połączona z zabawą, pokaz teatru ognia oraz wycieczka krajoznawcza do Twierdzy Kłodzkiej i zabytkowych podziemi miejskich.

c) w obszarze korporacja telekomunikacyjna

Działalność Emitenta w II kwartale skupiła się na pozyskaniu kolejnych Operatorów do DC, którzy poprzez kolokacje na Fabrycznej 16K dają nowe możliwości połączeń naszym klientom B2B i B2C.

W II kwartale 2024, podobnie jak w poprzednich okresach, podmiot zależny od Emitenta Korbank - Media Cyfrowe Sp. z o.o. rozwijał swoją podstawową

działalność w zakresie usług telekomunikacyjnych dla klienta indywidualnego. Dzięki konsekwentnym działaniom strategicznym i brandingowym oraz budowanej przez siebie marce staje się coraz bardziej rozpoznawalny na rynku, co pozytywnie wpływa na wizerunek Emitenta. Wyposażenie firmy w potrzebny do modernizacji i rozbudowy sieci sprzęt przyczynia się do sukcesywnego wzrostu liczby klientów.

W omawianym okresie Spółka podłączyła do swojej sieci światłowodowej m.in. następujące inwestycje:

- City Square - Atal - ul. Madalińskiego - etap 2 i 3
- Cynamonowa Vita - Develia - ul. Cynamonowa
- Balonowa - Dachbud
- Bernardyńska 4 - Toscom Development
- Buforowa 89 - Vantage
- Calma - DewelopART - ul. Funka - etap 3
- Gardino Park - DOM.developr - ul Strachowicka

Równocześnie kontynuowano prace w celu zwiększenia penetracji na nowo zasiedlonych już osiedlach mieszkaniowych.

W obszarze **miasta i okolic Radomia oraz Puław** spółka realizowała następujące zadania:

- Uruchomienie usług w budynku Wilcz 9, Radom – 1 blok 28 HP;
- Uruchomienie usług na inwestycji pn. Czartoryskich House, Radom;
- Uruchomienie usług na inwestycji pn. Bławatna House, Radom;
- Uruchomienie usług na inwestycji pn. Sosnowa Residence, Radom – II etap;
- Uruchomienie usług na inwestycji pn. Niwa Park w Puławach – I etap
- Przygotowanie kolejnych na osiedlu Ustronie w Radomiu pod technologię FTTH

Równocześnie realizowane prace w celu podłączenia kolejnych klientów B2B, w tym w nowej lokalizacji – miasto Kozienice. Podpisano również trzyletnią umowę na dostawę internetu do Szpitala Powiatowego w Radomiu oraz

wygrano przetarg na świadczenie usług dla Radomskiego Szpitala Specjalistycznego (łącznie 2 x 1G).

Działania **w obszarze miasta Szczecin i okolic.**

Korbank Media Cyfrowe sp. z o.o. po zakupie sieci telekomunikacyjnej w Szczecinie w 2022r o potencjale ponad 36 tys. HP przeprowadza jej inwentaryzację, modernizuje główne elementy szkieletu światłowodowego.

W obszarze B2C w Szczecinie Korbank skupia się głównie na modernizowaniu zakupionej sieci i podłączaniu nowych inwestycji mieszkaniowych oraz działaniach marketingowych budujących jego markę w regionie.

Z końcem 2Q2024 roku na ponad 20 000 HP udało się osiągnąć możliwość sprzedaży prędkości w przedziale 1000-100 Mb/s.

Na nowych inwestycjach mieszkaniowych udało się przekroczyć pierwsze 1 000 nowych HP w technologii GPON, w której Korbank przekroczył dzięki temu w Szczecinie już ponad 2000 HP i planuje dalszy rozwój tej technologii szczególnie na nowych inwestycjach, ale także na wybranych fragmentach przejętej sieci.

Dzięki ciągłym akcjom marketingowym Korbank zyskuje coraz większą rozpoznawalność marki na nowym dla niego terenie oraz co najważniejsze notuje systematyczny przyrost bazy klientów obsługiwanych na własnej Sieci w obszarze B2C oraz B2B.

Najważniejsze działania marketingowe Korbank-u skupione są przede wszystkim wokół współpracy z Pogonią Szczecin, z którą Korbank zrobił wspólnie dwie duże akcje ulotkowe, konkursy z nagrodami tak w socialmediach jak i na stadionie. W Szczecinie pojawiły się billboardy z aktualną promocją wspartą wizerunkiem kluczowego zawodnika Pogoni, a przede wszystkim Korbank wyprodukował wspólny szalik z Pogonią, co odbiło się szerokim echem i okazało się bardzo pożądanym gadżetem nie tylko wśród kibiców.

Poza działaniami z Pogonią Korbank brał też udział w innych eventach oraz wydarzeniach, był uczestnikiem festynów osiedlowych, targów, a także wydarzeń sportowych takich jak np. Szczeciński Bieg Nocny.

W kolejnym kwartale planowane jest między innymi wsparcie Maratonu Szczecińskiego oraz nawiązanie współpracy z kolejnym klubem sportowym na

terenie Szczecina oraz udział w wydarzeniach takiej rangi jak The Tall Ships Races 2024 w Szczecinie.

Działania marketingowe:

W pierwszym kwartale 2024 roku zarówno Emitent jak i podmiot zależny od Emitenta Korbank - Media Cyfrowe Sp. z o.o. podjęły szereg działań marketingowych, wizerunkowych oraz sprzedażowych w segmentach B2C i B2B, w tym m.in. :

- Współpraca z One More Game - Wrocławski Festiwal Gier w Hali Stuleci;
- Współpraca ze studiem Anaesthetic;
- Udział w 12. edycji Biegu Firmowego we Wrocławiu;
- Współpraca przy 5. Szczecińskim Biegu Nocnym;
- Współpraca przy Pikniku Rodzinnym organizowanym przez Akademię Ślęzy Wrocław;
- Organizacja konkursu wspólnie z ekstraklasowym klubem Pogoń Szczecin na wytypowanie wyniku meczu;
- Udział w Gastro Miasto na Bulwarze Xawerego Dunikowskiego we Wrocławiu;
- Współpraca przy festynach i piknikach na osiedlach: Kozanów, Biskupin, Oporów, Strachowice oraz na Widawie;
- Udział w gali "Talenty Ślęzy Wrocław";
- Udział w festynie "Powitanie lata" na os. Słonecznym w Szczecinie;
- Współpraca przy Festiwalu Pasibrzucha;
- Udział w pikniku rodzinnym organizowanym na zakończenie sezonu Akademii Broń Radom;
- Kontynuacja umowy sponsorskiej na kolejny sezon z drużyną ekstraklasy – Radomiak Radom;
- Udział w Targach Pracy w Szczecinie;
- Dołączenie do Zachodniopomorskiego Klastra Budowlanego (Szczecin);
- Wyróżnienie w rankingu Diamenty Forbesa;
- Udział w ogólnopolskiej konferencji MiŚOT w Janowie Podlaskim;
- Udział w ogólnopolskiej konferencji KIKE;
- Udział w spotkaniu Rady Polskiej Chmury;

Szczególną uwagę zwrócono na traktowanie Klienta cechujące się

indywidualnym i dostosowanym do potrzeb konsumenta podejściem. W związku z tym Zarząd kontynuuje działania mające na celu podwyższanie jakości obsługi Klientów, a także dostępności serwisu technicznego do godziny 22.00, zwiększenie ilości etatów, przeprowadzanie szkoleń oraz wdrażanie dodatkowych procedur mających na celu poprawę obsługi klienta.

Wszystkie ww. działania miały pozytywny wpływ na sprzedaż oraz promocję usług, a co za tym idzie zwiększenie liczby Klientów w segmencie B2C oraz B2B.

d) w obszarze HOMS – system inteligentnego domu

W tym obszarze Emitent kontynuował prace instalacyjne wybranych elementów systemu HOMS w Data Center na ul Fabrycznej 16K. W szczególności kontynuowano wykonywanie inteligentnego systemu sterowania dostępem do pomieszczeń, monitoringu działania poszczególnych elementów systemów budynkowych oraz rozszerzenia funkcjonalności systemu. Działania te będą kontynuowane w kolejnych miesiącach br.

9. Opis organizacji grupy kapitałowej, ze wskazaniem jednostek podlegających konsolidacji

Jednostki wchodzące w skład Grupy Kapitałowej Emitenta wskazano w pkt. 1 Informacje o Emitencie i Grupie Kapitałowej niniejszego raportu kwartalnego. Konsolidacji podlegają dane finansowe spółek Korbank-Media Cyfrowe Sp. z o.o., AVIOS Sp. z o.o., Polska Telewizja Szerokopasmowa Sp. z o.o., Produkcja Chmur Sp. z o.o. oraz KORBANK Data Center Sp. z o.o.

10. W przypadku, gdy Emitent tworzy grupę kapitałową i nie sporządza skonsolidowanych sprawozdań finansowych wskazanie przyczyn niesporządzania takich sprawozdań.

Na dzień sporządzenia niniejszego raportu kwartalnego Emitent tworzy Grupę Kapitałową KORBANK S.A. i jednocześnie sporządza skonsolidowane sprawozdania finansowe – na potrzeby raportowania w ASO.

11. Informacja o strukturze akcjonariatu Emitenta, ze wskazaniem akcjonariuszy posiadających, na dzień sporządzenia raportu, co najmniej 5% głosów na walnym zgromadzeniu

Akcjonariusz	Liczba akcji	Liczba głosów	Udział w kapitale zakładowym	Udział w ogólnej liczbie głosów
Tymoteusz Biłyk	4 040 578	7 040 578	81,85%	88,71%
Pozostali	896 042	896 042	18,15%	11,29%
Suma	4 936 620	7 936 620	100,00%	100,00%

Źródło: Emitent

12. Informacje dotyczące liczby osób zatrudnionych przez Emitenta, w przeliczeniu na pełne etaty

Na dzień 30.06.2024 r. Emitent zatrudniał 20 osób (20 etatów). W całej Grupie Kapitałowej KORBANK S.A. zatrudnionych było 45 osób (44,75 etatu).